No 12042 Shanghai Wednesday 30 March 1938 THE EASTERN TIMES Published every morning including Sunday

時報

中華民國念柒年三月三十日星期三

今天本報壹張半售國幣三分四厘

第一萬二千零四十二號

[illegible]部登記證[illegible]字第三五三號

時報廣告刊例

[illegible]

地址 三馬路石路口 電話 九三○○三

鳳祥和記銀樓 後天大開張

立信會計補習學校招生

佛弟子邵如馨代讓 香杪獨幅壽器之王

[illegible]

集仁會各種壽器平價出讓 靈柩寄存義商萬安寄材所

上海集仁會理事長邵如馨啓

上海工部局市政投資銀行定期存欵

本行遵本局布告第四九一一號內規定、於每日辦公時間內收受定期存款、計定期六個月者給週息五厘、計算定期十二個月者給週息六厘、計算欲知詳情、請向本局財務處處長接洽

江蘇上海第一特區地方法院1024公告

[illegible]

業貝輪船 三月三十日 三月卅一日結關 直放溫州

即日起在公館馬路卅五號發售船票及接洽裝貨事宜 船泊金利源碼頭 電話八○九八○ 八三三○一 美商華洋航業公司業輪部啓

大直公司長途汽車 四月一日起開往無錫 經過太倉常熟 上海開車 上午八時 正午十二時

蘇州、崑山、瀏河等處照常開車 地址 北四川路虬江路轉角 電話四五五二一號

渣華郵船公司芝沙力輪 准於四月六日開往廈門香港文島吧城三寶壠泗水

四川路一三三號渣華郵船公司電話一六二四七

美商大來快輪 三月卅一日上午七時 開往常陰沙 兼常熟 滸浦口 七丫口 白茆口

艙位舒服行駛快速招待週到凡乘過本輪及裝運貨物之各客商無不讚揚稱便行李概不取費水脚克己船泊五馬路外灘第三號碼頭搭客裝貨請向愛多亞路浦東銀行四樓四二號接洽 電話一九○二九 同興航業公司啓

新出 宋拓閩令趙君碑

漢碑中求完整大字不多見是書極清晰可貴 一册定價一元六角 上海望平街 南京太平路 有正書局啓

在樂觀空氣中 英義協定展望與內容

將包括一部與兩國在近東遠東之秘密條款

◎倫敦二十八日美聯社電、據聞英義之外交、現正在趕速完成新英義協定、希望能於希特勒訪問羅馬以前簽訂、據此間消息靈通方面稱、英義協定中、將包括一部與兩國在近東及遠東中部之權益有關之秘密條款、該協定中之秘密條款、被此間人士稱爲「私事」、與聞義大利業已答應減少利比亞之駐軍、並同意談判關於決、菲洲某部領土之境界事件、權威方面相信、此一協定預料亦將確定未來英義兩國之無線電短波宣傳工作、或將涉及將來巴勒斯坦之地位、預料義大利亦將宣誓不在阿比西尼亞募集「黑軍」、而英國亦將保證使義大利通過蘇彝士運河、並答應不在紅海東岸建造防禦工事、此一協定、預料將使英義兩國停止在近東及遠東中部所作之無線電播音宣傳戰、

◎巴黎二十九日海通社電、今晨法國報章有披露英義兩國將於五月二日簽締協定之消息者、據稱、英國將承認義大利在阿比西尼亞之主權、而義大利則將宣稱、尊重西班牙之獨立、並將與他國一同撤退在西班牙境內作戰之軍士、撤兵之比例、亦與他國相同、超報載稱、英國將賦予義大利以通行蘇彝士運河之權、英義兩國將互相尊重對方在紅海之利益、阿比西尼亞之主權問題與西班牙之撤兵問題、將有聯帶協議之關係、英義兩國當彼此讓步、使雙方如願以償云、

◎羅馬二十九日路透社電、此間對於義英兩國之談判、繼續表示樂觀、衆料耶穌復活節之前、大約可商妥協定、惟在五月初旬希特勒報聘羅馬之前、此項協定或不致簽定、英國外交部專家倫德爾氏、昨與義國專家會作長談、大約係討論關於巴力斯坦蘇彝士運河及紅海諸問題、

◎倫敦二十八日哈瓦斯社電、關於英義兩國談判、頃據可靠消息、義國對於從速撤退西班牙境內志願兵一項計劃、現已準備加以贊同、義國兼併阿比西尼亞之承認問題、英國主張應由國聯會通過決議案、授權英國、承認阿比西尼亞現狀、藉以緩和國際局勢、關於此層、義國亦擬加以接受、各觀察家並謂、義國此項態度、係因西班牙國民軍、在亞拉貢省全線進展甚速、志願兵實行撤退之時、該國內戰當已結束、爲期不出下月底、自不妨乘機向英國讓步、此外、並聞義大利準備在英義兩國未來協定中、加入一條、聲明今後該國當停止採用任何方式、以干涉西班牙內政、此層一俟西國內戰結束之後、當易於履行也、又據尚未證實之消息、義大利已向英國提供諾言、聲明西班牙境內義國軍隊、決不開至法國邊境附近、藉避免事故云

捷克日耳曼民族問題 捷總理提供諾言

將所享有之特種地位制成特別法律 蘇台克黨表示繼續效忠民主共和國

◎捷克國京城廿八日哈瓦斯社電、國務總理霍德柴、頃於本日發表廣播演說、首就德國半官界人士關於尊重捷克領土完整所提供之保證、加以追述、幷稱道英國首相張伯倫、本月二十四日在下議院所發表之演說、暨其對於保持歐洲和平一層、實有無上之貢獻、關於捷克境內日耳曼少數民族問題、則提供切實諾言、謂當制成特種法律、俾將日耳曼少數民族所享有之特種地位、予以穩定、幷有以發展之、其言有曰、「溯自捷克復國以還、吾人對於日耳曼少數民族、卽在教育上昇予自治權利、並保障其文化自由、時至今日、吾人當將現行各項辦法、凡與日耳曼少數民族有關者、彙成特種法典、緣吾國對於統治少數民族一事、業已有各種最完備之辦法、但並未正式制成法律、外間不察、對於本國境內各少數民族、遭受虐待之說、或竟信以爲眞、亦未可必、要之、關於少數民族問題、政府決定在憲法範圍之內、以有系統的辦法、覓取解決方案、以言與地利事變、捷克民族因具有民族觀念與深摯的民治精神之故、自可公平加以判斷、而無所偏袒、特關於本國境內少數民族問題、任何解決方案、必須以保持國家生存、與尊重憲法爲基礎、倘在經濟政治精神上希圖施以壓力、決非政府所能容忍、此則必須剴切說明者也」云、

蘇台克黨 發表宣言

◎捷克京城廿八日哈瓦斯社電、日耳曼族蘇台克黨衆議員紐維爾德日昨發表宣言、稱「蘇台克黨領袖漢倫、曾於一九三四年十月二十一日在波米許萊巴城所宣佈之黨綱、仍當有效」、其內容計分四點、卽㈠因各人種相互雜居之故、民族的疆界與政治的疆界、欲求其一致、斷無可能、以故「吾人對於變更疆界一層、絲毫不感興味」、㈡對於捷克民主國、吾人過去係日耳曼人、目前係日耳曼人、將來亦仍爲日耳曼人、惟吾人對於捷克民主共和之國體、仍當無保留加以贊同」㈢反對法西斯主義、因「吾中歐民族、文明程度較高、就吾人之政治傳統而論、義大利之法西斯主義、斷非吾人所能忍受、蓋惟缺乏政治意志組織能力之民族、方以法西斯主義爲其政制、至吾日耳曼族自以民主制度較爲適宜也」㈣贊成自由主義、反對國社主義、「夫個人應本完全責任觀念而行動、是爲一切社會進步之要素、此在吾人雖不加以否認、然吾人之主張、與德國國社主義、乃判若涇渭」、此外漢倫並曾縷舉其具體的政綱、卽㈠集會出版言論自由、㈡在法律之前人與人一律平等、㈢保護榮譽之公民、㈣行政的自主、換言之、卽各種社會生活與國家生活、無集中之必要、蓋國家乃爲政治主權之表現、至社會生活、則殊不必由國家機關直接加以統轄也、㈤設立蘇台德民族自治機關、具有公法上之性質、此外、各市區政府及省政府之職權、則應加以擴大、㈥在軍隊及行政機關中、應照人口比例、錄用日耳曼人、㈦取銷提出集體候選名單之選舉制、俾當選議員對於其政治行動、得以自負其責云、此項演說、政界人士頗加以重視、因其表示日耳曼蘇台德黨原屬忠於捷克民主共和國也、

倫敦發生 良好印象

◎倫敦廿八日哈瓦斯社電、捷克國總理霍德柴、本日發表演說、就日耳曼少數民族問題、有所說明之後、此間一般人咸皆發生良好印象、關於捷克政府擬制成特種法典、以便從新確定日耳曼民族所處地位一層、此間外交界人士、咸謂捷克當局曾以此意通知英國政府、因而不以爲異、總之、捷克政府對於任何事物、凡足爲國社黨煽動之口實者、無不竭力加以排除、此其所爲、實爲英國各觀察家所贊許、此在英國官場人士則謂、任何外交行動、凡對於少數民族問題之解決、有所便利、而德國與捷克兩國相互關係、亦能因而趨於緩和者、英國政府、仍準備加以採取、此外、此間捷克國人士宣稱、關於該國境內日耳曼少數民族問題、德國若果公開提出調處問題、則捷克政府、當要求英法兩國、出面調處云、

法國組織 援捷運動

◎巴黎廿九日海通社電、法國組織大宣傳運動、擁護捷克政府所主張之反對少數民族政策、該運動昨日開始、由捷克駐法公使沃蘇斯基在會恩作演講、喚起法國人士之同情與擁護、昨夜捷克駐法使館武官卡利拿上校、向巴黎衛戍軍官演講、重提歐戰期間多數捷克志願兵、紛紛投效於協商軍之麾下、爲戰事犧牲流血者不計其數、他日捷克政府有難、深盼昔日之友、不忘袍澤、弗吝援助也、

◎巴黎廿九日哈瓦斯社電、官方人士、對於捷克國務總理霍德柴日昨發表之廣播演說、極爲贊成、咸謂霍德柴總理發言、既具機智、又極爲堅決、實與捷克現所處之微妙地位、頗爲相宜、要之霍德柴之演說、證明捷克對於蘇台德省日耳曼少數民族、抱寬大妥洽之精神、惟捷克政府對於少數民族之讓步、自有其限度、此種限度、乃與捷克本國之生存有關、而不可超越、官方人士並以爲此種限度、與英國首相張伯倫本月二十四日在英國下議院發表演說中對於日耳曼少數民族問題所指出之限度、實屬相同云、

柏林政界 表示懷疑

◎柏林廿九日哈瓦斯社電、捷克國務總理霍德柴、昨發表演說、表示準備解決該國蘇台德省日耳曼少數民族問題之後、此間政界人士、咸皆表示懷疑、以該國政府提供此項諾言、已有多次、迄未加以履行、現須俟該國政府發表詳細計劃之後、始能切實表示意見、抑該國境內尙有其他少數民族、其尤重要者、如波蘭族與匈牙利族等問題、亦有待於解決、因此蘇台德省日耳曼族問題、自未能單獨予以解決云、

國際橡皮限額 錫蘭復請增

◎哥倫布廿八日路透社電、國際橡皮調節委員會、允錫蘭一九三九年度之基礎限額爲十萬六千噸後、錫蘭復請增至十一萬噸、

分類廣告

▲遺失▼

遺失聲明 遺失圖章聲明 遺失股票聲明 失滅圖章聲明 遺失存摺圖章聲明 遺失存券聲明 遺失存證 遺失印鑑 印鑑聲明 股據作廢 作廢 被竊聲明 失滅存款單據及圖章

[illegible]

▲招尋▼ 尋人 招尋男孩

[illegible]

▲聲明▼ 鼎泰協地產公司聲明 租戶列後

[illegible]

無錫愼餘莊啓事 愼昌號啓

江蘇上海第一特區地方法院公告

[illegible]

存款單據及儲蓄證抵押寄存證聲明

[illegible]

▲出租▼ 廠基及料房出租

[illegible]

▲拍賣▼ 魯意師摩洋行 始創自同治十三年卽英一千八百七十四年

禮拜三拍賣 禮拜五拍賣

[illegible]

▲雜項▼ 周上珍小姐 問君欲伴舞伴遊乎 九一六九七

[illegible]

北平米市大街 狙擊王克敏
同車日人山本受傷

◎北平廿九日同盟社電、中華民國「臨時政府」發表、三月廿八日午後五時二十分左右、行政委員長王克敏氏、與友人山本榮治氏同乘汽車、經由北平市煤渣胡同向東馳進、正抵達米市大街電車道之際、突被潛伏於該處之男子數名、從大街兩旁發射手槍狙擊、山本氏僅上臂及顏部略受輕傷、王則幸告平安、

津浦拉鋸
白崇禧指揮左翼

◎漢口二十九日路透社電據此間今日所接消息、津浦線中日雙方、現皆調「生力軍」、從事於拉鋸式之戰爭、各欲佔領魯南險要城鎮、聞日軍在過去二十四小時內、曾復據濟寧、臨城等處、華方生力軍刻調入戰地、擁有大規模攻勢之地位、白崇禧刻在魯西華軍左翼親自督戰、以期擊破日軍右翼陣線、現正向濟寧與大汶口推進、聞桂軍精銳現調至前線者、至少有十師之衆、聞泰半係前扼守大場羅店陣線力拒日軍之善戰軍隊、聞華軍攻入臨城濟寧後、日方立即遣調生力軍數師團助戰、而奪回上述兩城、據徐州最近戰訊、華軍於星期一晨攻入臨城而將據守城內日軍前敵司令部之日兵予以包圍、但棗莊西北五公里之齊村日軍、昨日午後開抵臨城、華軍乃被迫退出、華軍雖入濟寧、但爲時頗暫、蓋華軍攻入西門後、日軍援軍紛至、華軍遂即退出也、

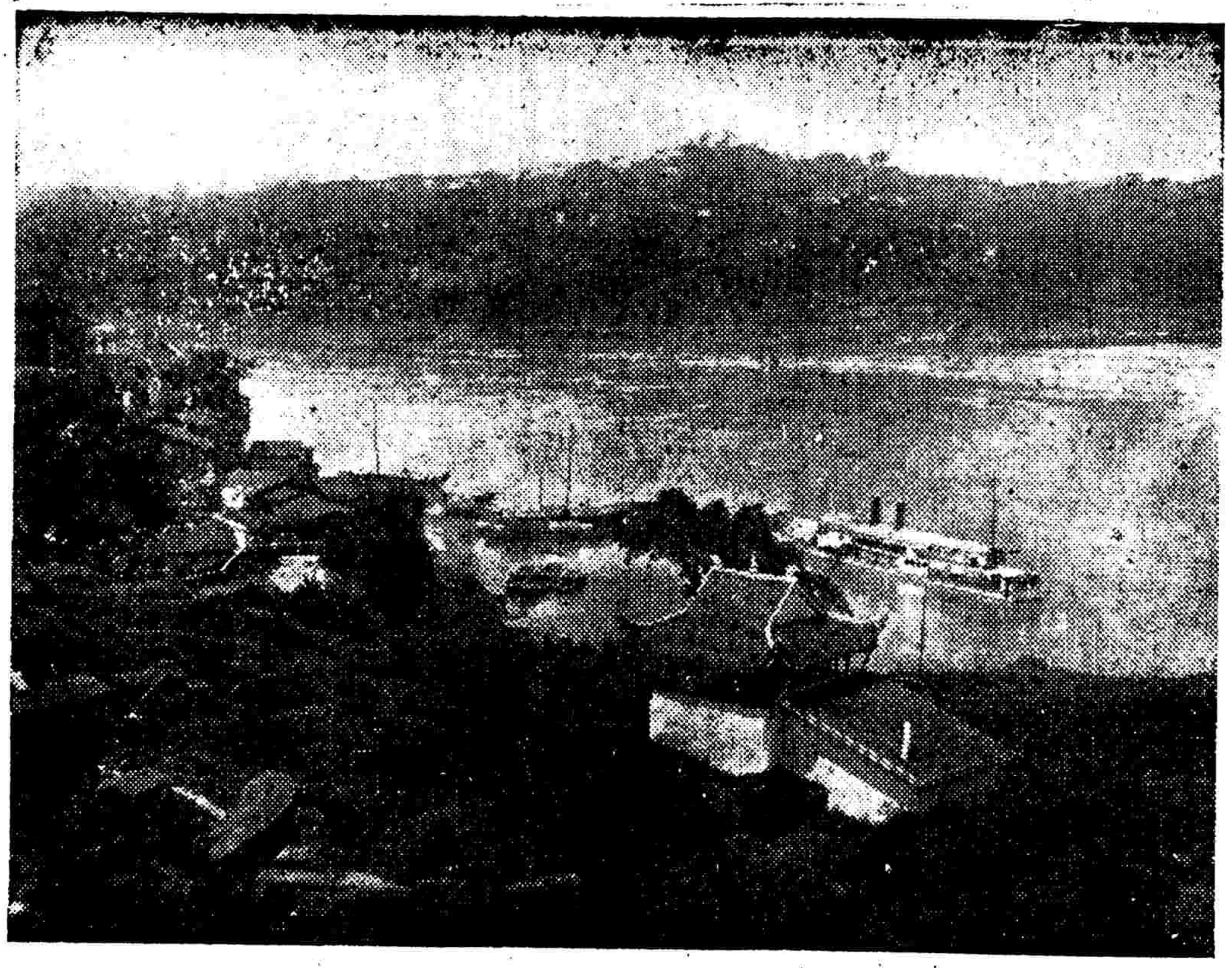

重慶全景，重慶爲四川重要都市，靠山建築城高十丈，周圍十六華里，有城門十七，光緒二年芝罘條約開爲商埠，江心停泊者乃法國之砲艦也

倫敦復大登 中日戰報

倫敦二十九日路透社電、此間各報近因歐洲發生危機、故對於中日戰事消息、不甚注意、茲聞華軍在津浦鐵路展開新局面後、於是復大登此項戰報、一般人士對於戰爭之結果、甚爲關切、尤其因將有反響及於日本之內局也、

天津郊外 曾發生戰事

◎天津二十八日快訊社電、據此間華文報紙載稱、上星期末、日軍曾在天津西南約二十五里之處、與華方游擊隊五百餘人交戰、經三小時久之鏖戰、

台兒莊我伏兵齊發 掘隧道流血盈渠
沂河東西兩岸激戰竟日未停

◎漢口二十九日路透社電、台兒莊與嶧縣之日軍現正猛烈反攻、日軍機械化隊伍衝破台兒莊北面華軍之陣線、日兵三四百名藉在北城牆下掘一地道、攻入台兒莊北門、惟華軍與之肉搏後、卒於昨日下午將日軍擊退、華軍昨晨攻進臨城後、日軍千名於午後從事反攻、嶧縣日軍獲援後、昨日黎明開始與華軍接戰、延至夜間、猶未停息、該處日軍現以三旅之衆、奮死攻擊台兒莊華軍之陣線、華軍亦傾全力以抵禦之、華軍係由孫連仲將軍統率、同時湯恩伯將軍之部衆攻進臨城與棗莊後、已分兩路推進、一路向東南包圍、戰於**嶧縣**台兒莊間之日軍、另一路沿鐵路北上、孫桐萱與曹福林二將軍之部衆已在南陽鎮渡運河而攻進界河、現向東南挺進、攻擊困於魯南圍中之日軍、◎漢口廿九日海通社電、據本日軍方報告稱、魯南臨（城）韓（莊）台（兒莊）三角區內華軍、已作決戰之準備、日軍約三萬人、其有作突圍之嘗試者、均未成功、又訊、昨夜有日軍四百人、企圖在台兒莊城下、掘隧道、潛行入城、但經守城華軍察覺、俟其將近入城時、伏兵齊起、流血盈渠、

臨沂 二十九日電、沂河東西兩岸、二十九日晨均發生激戰、東岸戰區已回至三官廟一帶、我軍屢向日衝鋒、二十九日下午猶在相持中、西岸我某部在十里舖后嶺頭前嶺頭等地、與日兵肉搏、該方面之日軍約三千餘、騎兵一大隊、砲八九門、二十九日下午戰事尚未停止、◎漢口廿九日路透電、日軍猛攻台兒莊、惟華軍抵禦甚力、現聞該處華軍業已反攻、鏖戰正在運河北岸進行中、魯東日軍昨續在臨沂進攻、華軍稍退、但今晨亦開始反攻、

全國代表大會
重慶行開幕禮
新華日報著論建議三要點

◎重慶廿九日電、中國國民黨臨時全國代表大會、廿九日在渝舉行開幕典禮、到中央委員各地代表中央黨部委員及各機關來賓五百餘人、林森主席、蔣中正致開會詞、九時許禮成、惟以代表尚未到齊、聞擬稍緩數日、再行正式開會、又紀念革命先烈儀式、即於大會開幕禮後舉行、全體爲革命先烈及陣亡將士暨遇難同胞默哀三分鐘云、◎漢口廿九日路透社電、共產黨喉舌新華日報今日著社論、作三項重要提議、第一點係中國各黨之聯盟、該報略稱、祇許一個政黨之存在、而不承認其他政黨之法律上地位、殊非現實所能容許、取消所有各黨或併之成爲一黨、亦屬不可能、故提議組織人民革命聯盟、所有各黨皆在下列三項原則之下、實行參加、即㊀各黨所採用之共同政策、各個政黨須遵行之、㊁各黨代表組織聯合行政機關、草擬一種抗日程序、並整頓黨務、及㊂參加聯盟之各黨、仍保留其政治組織之獨立、該報又建議各黨代表簽署一種宣言、用國民黨或蔣委員長名義發表之、至於此項聯盟之組織、可依照一九二四—一二七年之國共聯盟云、第二點、係建立代表民衆意見之機關、須包括各黨各軍及正當公共團體之代表、此項機關、應不只限於備顧問之性質、而須具有製定國家內政外交政策之權力、或具有擴大現在國防參議會或國民大會之形式、第三點即爲民衆之動員、

徐培根談
我軍戰略

漢口二十八日電、魯南佳音傳來、記者特於二十八日往訪軍令部第一廳廳長徐培根、叩詢我軍此次之戰略、承告各情如下・・日自攻我晉南、其戰略又側重津浦線、於是盡其在津浦線磯谷師團全力二萬餘人、南犯滕臨棗嶧等處、並以板垣師團全力進犯臨沂、上海之佐藤旅團由南通北由側面反攻徐海、自本月二十日、日攻擊魯東、但津浦正面之日軍正長驅離其根源地濟南三四百里、深入魯南山地、於是我軍以攻勢與日周旋、另以曹孫兩軍由西側強渡微山湖以及運河、斷其側背、

洪協和錫箔莊
現遷法租界西新橋北首八里橋街八十七號
洪鈞商標 電話八〇八二三號

可怕的傳染病 腦膜炎 猩紅熱 白喉 傷寒
以及兒童痧子在繼續不斷流行下
唯有 常含 金嗓子 保喉福美片

上海中西大藥房發行

獐山頭大截擊

徐州二十九日電、軍息、二十八日下午、日從嶧縣增來載重汽車二十餘輛、大砲十餘門、向台兒莊應援、爲我獐山頭守軍截擊於劉家湖、二十八日下午七時、日步砲協同又向我劉家湖東北逆襲、我軍奮勇迎擊、仍退入嶧縣城內、至此次向台兒莊增援之日軍、自二十七日起至二十八日止、共有步兵四千餘、砲二十門、戰車三四十輛、

南北包抄兗州

漢口二十九日海通社電、華方報告稱、華軍現由南北兩路、包抄兗州、該處日軍腹背受敵、而援軍不能至、日軍欲施攻齊救趙之計、企圖轟炸徐州、使華軍南撤、以解兗州及韓城之圍云、◎徐州二十九日電、我軍某部二十四日晚協同游擊隊、由某處進襲兗州、突攻西南兩門、二十六日晚突過吳村、與日兵七百餘相遭遇、肉搏甚烈、二十七日晨達大汶口左近、

韓莊隔河砲擊

徐州廿九日電、韓莊經我攻進後、我以該處無關重要、仍退回運河南岸、該處廿八日有日兵五六百、砲數門、廿八日晨十一時至下午四時、與我隔河相互砲戰、我無損失、廿九日韓莊附近又增加穿雜色軍衣之日軍七八百人、企圖不明、

張部攻進臨城

漢口二十九日路透社電、據李宗仁將軍發來之戰報稱、華軍於三月二十六日取總攻勢後、張自忠將軍之部衆即攻擊磯谷師團、而攻進臨城、正面陣線之華軍已過界河、現正包圍滕縣、魯西華軍經兩小時猛烈之砲戰後、已攻進濟寧、

黑人牙膏 蘇蘇作聲 比衆不同
以熱帶液體潔齒植物素製成能白齒殺蛀除口臭

道清東段
濮陽滑縣等接觸

◎鄭州二十九日電、晉南日軍、大部撤至豫北、日兵主力刻在新鄉博愛兩地、道清西段各要隘、亦有大部日軍盤據、日近日在豫北之行動、擬首先肅清道清線、然後再向平漢線推進、目的仍在斷追我軍退過黃河、現道清東段嶧縣道口在我手、日連日進攻、曾有日步騎千餘、携砲二十餘門、進抵道口附近、與我發生激戰、另一部亦有千餘人、附砲十餘門、由濮陽南南門鎮桑村向北進攻、正與滑縣我軍激戰中、同時由湯陰南下之日軍、約九百餘、亦抵滑縣附近、與我接觸、現道清東段已趨緊張、我各部正積極開往應援、長垣日前被日攻陷後、二十九日閱又被我軍攻進、長垣濮陽一帶日軍、約有二千餘、除大部向道口開進外、其餘日軍不時在黃河沿岸活動、似有渡河企圖、

晉南我軍某部
攻進垣曲
離石寧武在圍攻中

◎鄭州二十九日電、我某部二十七日夜襲擊垣曲、與日軍徹夜激戰、至二十八日晨、我軍遂攻進垣曲縣城、◎鄭州二十九日電、軍息、㊀二十七日晨由博愛沿公路東進之日步砲騎約二千餘、經過南北朱村時、被我伏兵截擊、㊁二十五日午日兵車一列、沿道清路東開、行至焦作附近時、因鐵軌被我游擊隊破壞、乃停車修理、遭遇我機十餘架經過該處、當予猛烈轟炸、

請飲 標準牛奶 跑馬廳路二二五號 電話三一八一八號

宜興溧陽間
攻銅官山
京杭宜長公路上圍擊

◎青陽二十九日電、孝豐安吉之日軍、與溧陽南下之日兵、經我分頭迎擊後、乃竄張渚鎮附近各地、我軍復向兩面夾擊、現日軍以被我四面圍擊、乃西向杭州・吳興・嘉興調兵解圍、日所謂打通京杭國道與宜長公路之掃蕩計劃、仍未得逞、◎臨安二十九日電、二十八日上午九時、宜興溧陽間之銅官山周家村一帶、有日軍四千人、向我軍猛攻、並以飛機掩護作戰、直至下午、我軍大部增援反攻、已攻進周家村、我軍昨夜向銅官山夜襲、又電、連日來我游擊隊在富陽・一帶甚爲活躍、計㊀二十五日晨九時有日軍百餘自總家橋向富陽前進、在村口附近被我截擊、杭富公路之石龍山、我與日軍某隊遭遇激戰、◎漢口廿九日路透社電、據華方公報云、京滬公路線宜興與溧陽間銅官山與周家村一帶之日軍、約四千人、昨晨九時藉砲隊之掩護、攻擊華軍陣地、華軍於援軍到後、從事反攻、

大小淋島日軍
分別撤退
惠屬沿海發現日艦

◎香港二十九日電、大小淋島日軍二十八日增至六百、分向三灶高瀾兩島撤退、◎廣州二十八日電、日艦三艘、二十七日下午三時許、派陸戰隊三百餘名、分乘小汽船橡皮艇十餘艘、駛近中山縣屬乾霧海灘、企圖登陸、並派日機六架掩護、我防守及壯丁隊等早爲發覺、沉着戒備、日水兵駛近相當距離、即以猛力炮火向其射擊、日艇水兵亦以機鎗還擊、互戰甚烈、日機隨在空中以機鎗向我軍掃射、冀取海空兩軍夾擊、我軍奮勇抗戰、戰至四十分、日軍轉往乾霧東南方再圖登大淋島小淋島、該島壯丁以步鎗向日軍射擊、激戰至七時許、卒因衆寡懸殊、且日機向我投彈數枚、工事均被破壞、槍彈密如雨下、該島乃爲日軍侵佔、◎香港二十九日電、二十九日日機三十八架、分三批來襲、首批六架、犯廣九路、在烏涌投兩彈、市橋投四彈、毀屋數間、後飛市郊、我高射砲猛擊即退、餘六批襲粵漢路、在軍田至韶各站投數十彈、◎惠州二十九日電、惠屬沿海不見日艦幾及一月、今日凌晨大亞灣虎頭門外突發現日艦五艘、三艘距離海岸約四公里之遙、二艘在二公里許、均無何異動、我防軍得訊、業已加以嚴密監視、

在西班牙利益衝突
義法更趨嚴重化
法轟炸機一架入義境墮毀義人大憤
法謂緊張局面應由德義負責

◎羅馬二十八日美聯社電、今日外交界以義・法國在西班牙之利益衝突、二國局勢嚴重、有一觸即發之勢、因而認爲墨索里尼爲應付新的國際事變起見、已在準備戰爭、圖阻止法國援助西政府軍、蓋西國民軍之勝利業已在望矣、地尼亞之一法轟炸機飛入義境、墮地撞毀、引起義人之大怒、致二國之局勢、更趨嚴重化、今日義大利日報宜稱、該秘密飛行而撞毀之飛機、其眞相必須予以揭破、該報又謂、該飛機之尾部漆有三色旗、又機師等皆穿便服、殊足表示該機係自西班牙飛來、同時航空部長樊利在小機場中演說稱、新起之法西斯蒂空軍、在以往十五年中已證明其在各處天空中之奮勇矣、然至今尚未予以最高的證實、余等正在靜待墨氏之命令、

◎巴黎二十九日美聯社電、關於義大利所傳法國干涉西班牙內戰一事、今日負責方面已予否認、某官員亦稱、「由西班牙內戰所引起之國際緊張局勢、義德兩國、應負其責」、

法如干涉西國內戰 或將造成世界大戰

◎羅馬廿八日美聯社電、據聞法國政府中之某方人士、力主干涉西班牙之內戰、唯觀察家相信、因英國對於此一提議、表示冷淡、故此種政策大約未能獲得多數人士之贊同、據聞義首相墨索里尼今日對於法國干涉西班牙內戰一事表示極度之關切、消息靈通方面相信墨索尼準備應付法國此舉、據昨日半官方面之「外交情報」稱、法國干涉西班牙內戰、或將造成歐洲之大戰、

瑪德里民衆鎮靜異常
信仰最後勝利
西國民軍開進勒利達城

◎瑪德里廿八日哈瓦斯社電、國民軍雖在東北部亞拉貢省前線、大舉進攻、但此間民衆仍鎮靜異常、始終信仰最後勝利、必爲政府軍所有、一般觀察家幷謂叛軍曾於一九三六年十一月間逼近瑪德里城下、但結果卒由政府軍予以擊退、使瑪德里轉危爲安、此外、中路軍司令兼瑪德里城防司令米亞伽將軍所統率之軍隊、即當在瑪德里前線、採取攻勢、用以牽制國民軍、幷減輕國民軍在亞拉貢省前線之壓迫、

◎西班牙國琶塞隆納城廿八日哈瓦斯社電、共和政府國務總理奈格林、頃於本日延見人民陣線與各工會領袖、就提高軍事工業生產量與募集志願兵兩項問題、有所商談、歷時甚久、奈格林當告各該領袖云、「丁茲時局危急之秋、勞工階級與共和主義派人士、務須與政府積極合作、始能解除共和政制所受威脅」云、各該領袖當即鄭重聲明、願竭力之所及、不惜各種犧牲、爲政府後盾以應時艱云、

◎直布羅陀廿九日路透社電、薩拉蒙加及其他各無線電台之廣播消息、皆稱加泰隆之重鎮勒利達城現已投降、據薩拉哥薩消息、謂國民軍已佔領拖波羅河上之要塞米圭寧柴及上阿拉貢之巴巴斯脫羅、現時該地已在焚燒中、又弗萊加城亦於昨日下午三時許佔領、目下弗朗哥將軍雖向巴薩羅納推進、但城中仍甚鎮靜、生活亦仍照常、當局出示勸告人民增加其對國民軍之抵抗、據巴薩羅納官方文告宣稱、義德兩國現仍援助弗朗哥將軍云、

◎薩拉蒙加二十九日路透社電、據薩拉蒙加無線電台廣播消息、國民軍已於今日佔據巴巴斯特羅古教堂城、惟該城已先爲共和軍完全焚燬、國民軍已於瓦礫堆中掘出屍體多具云、

胡佛返美

◎紐約二十九日美聯社電、前任總統胡佛漫游歐洲、已於今日返抵此間、據伊對記者稱、彼信中立法案、應予廢除、「至於與其他作戰國家之關係一事、亦應由總統裁奪」、胡佛並稱在世界局勢中、已有若干有希望之特證、彼信在最近三四年內、世界大戰、「並非必不可避免」、

美參院通過行政改組法案
羅斯福職權擴大
反對者謂爲獨裁制闢一蹊徑

◎華盛頓二十九日路透社電、羅斯福總統昨在參院獲顯著之勝利、蓋以改組行政各部之大權賦予總統之議案、得以四十九票對四十二票通過也、反對此案者力斥如此不啻以獨裁權賦予總統、本週末各議員曾收到反對此案之電文、計十萬餘通、

◎華盛頓二十八日哈瓦斯社電、參議院頃以四十九票對四十二票、通過法律案、授權羅斯福總統、改組聯邦政府所屬行政機關、其內容規定、㊀總統得任命行政專員六員、㊁任命常任行政官、（不隨總統更動之謂）㊂任命公共衛生機關常任人員、天然富源保存機關常任人員、審計機關常任人員、至改組行政原因、共有三項、㊀羅斯福總統自推行新政以來、曾經設立種種特殊機關、多有磨擦情事、當有以劃整之、㊁行政權原集中於總統一身、各項經濟社會問題發生時、即有顧此失彼之虞、㊂美國常任行政官尙付闕如、查此項行政機關改組案、曾由參議員多人激烈攻擊、謂總統意欲壟斷行政權、而爲獨裁制闢一蹊徑、此項法案現當提付衆議院討論、

美墨爭執
油的問題
美將放棄睦鄰政策

◎華盛頓廿八日美聯社電、據今日此間消息、如果油的問題不能圓滿解決、則美國將放棄睦鄰政策、以解決與墨西哥之爭執、某高級政府官員稱、如果墨西哥不迅速投降、則廢棄白銀購買協定及減低白銀價值、將成爲美國與墨西哥關係可能改變的唯一碎小部分、又對於美國油公司財產被沒收、國務院已向墨西哥提出新牒文一事、今日國務院官員、拒絕予以證實、但稱國務院對於美國所處地位、已使其「完全正式」明瞭、是以以後行動、須視墨總統卡狄拿斯爲定、據觀察家稱、國務院及財政部正式在以經濟地位、迫令墨西哥應允美國要求、否則、墨國將遭遇幣制上之瓦解、

美波拉播音 鼓吹孤立

◎華盛頓廿八日哈瓦斯社電、埃達霍州共和黨參議員波拉、（參議院外交委員會前任主席）頃發表廣播演說、鼓吹孤立主義、略謂、「美國若以各民治國合作爲口實、而與各該國成立同盟條約、影響所及、必致牽入戰爭漩渦、戰爭結果、必在國內釀成全能政治、然名義上雖云擁護民主主義、實際上反足以促使此種暴政發生於美國」云、

英美法海專家 繼續開會

◎倫敦二十九日路透社電、每日電聞報之海軍訪員宣稱、英法美三國海軍專家今日將繼續開會研討、此次會議大約具有決定性質、三國恐將同意乙鹽於倫敦海軍公約之梯形條款、現時已可決定者、即條約中規定三萬五千噸之最高限度將增至四萬噸以上、英國一九三八年程序中所擬建造之兩艦恐將超過現時最大之「虎德」號（四萬二千一百噸）、該訪員又稱據華盛頓傳來消息、美國新造戰艦將在四萬三千噸至四萬五千噸之間、裝置十六吋口徑砲位十座、或猶不止此數、每艦造費需英金一千六百萬鎊、惟英國新艦之噸位及武器、未必將與之相同云、

開灤工潮
原因複雜
雙方開火死傷達六十餘人
礦工武器來源尚未能查明

◎倫敦二十九日路透社電、唐山開灤煤礦之罷工者三千人、携械與本地團練戰鬥、結果礦工死十五人傷四十人、團練死八人、傷數未詳、罷工者現佔據公司辦公處、情勢紛亂、恐開灤公司所僱警察不能控制大局、英領事官一員已由天津赴唐山調查事變原因、至於礦工武器之來源、現猶未能查明、按罷工風潮於三月二十三日發生、

◎北平廿八日美聯社電、據今日得悉、冀東唐山附近、年出煤炭四百萬噸之開灤煤礦公司、突於上星期五發生罷工風潮、其初僅發生於唐山以東古冶之兩煤礦、旋即蔓延至沿鐵路線之其他煤礦工廠、此次罷工風潮不明、唯當係由於兩幫敵對之包工及工人互相懷恨之結果、同時、據明白此事內容之非正式外人方面相信、日方或親日份子、倘非原來之煽動者、則現亦正在乘機搗亂、日人企圖獲得此種煤礦之警衛管理權、已有年餘、此等煤礦、對於華北之日軍及日方之運輸、均有大量之供給、同時、罷工者亦未破壞日方管轄地帶之礦產、可見此次罷工或有日方之勢力從中作弄也、此次罷工風潮中之初次鬭毆、於上星期五下午發生於唐家莊之煤礦、當時礦中警察對於維持秩序、無能爲力、乃求救於日憲兵、當地華警及自衛團、於是發生猛烈之衝突、結果死罷工工人十五名、自衛團員七八名、傷罷工工人四十名、昨日罷工工人控制重要之唐山開灤煤礦公司及辦事處、各種檔案及文件散亂滿地、唯未聞有物質之損失、他處煤局及辦事處、尙無暴動事件發生、唯各地顯多在罷工者之控制下、據開灤公司當局表示、彼等願與多數工人之代表談判、唯不願接見非法之「發言人」、據聞開灤公司之職員及一英領之代表、業於昨日前赴唐山、該公司亦曾要求此間日方當局合作、以恢復和平及秩序、目下此等煤礦最大之危險、爲礦中洪水泛濫、唯現下罷工者仍使抽水機繼續抽水

美不允以氦氣供給德國

◎柏林二十八日哈瓦斯社電、德國齊柏林飛船向用氫氣、自一九三六年興登堡飛船失事焚燬之後、乃擬改用氦氣、而向美國購買、美國政府原已准許氦氣出口、嗣因德國政府對於不用氦氣改製毒瓦斯以供軍用一層、拒絕提出保證、美國政府遂乃不允以氦氣供給德國、德國負責人士對於此層、既感不快、復表示詫異、一般人相信德國政府擬在外交上進行交涉、以期解決此項爭執、則以美國倘不能供給氦氣、則齊柏林飛船將不能恢復行駛也、

顧維鈞夫人 開會募捐

◎巴黎二十八日哈瓦斯社電、中國大使顧維鈞夫人、頃於本月晚間、在「伊埃娜」大禮堂舉行盛大招待會、爲中國紅十字會募集捐款、英國遜王溫德沙公爵夫婦、法國外交部長彭古、衆議院長赫禮歐夫人、殖民部長摩戴夫人、法蘭西學院物理教授郎之萬夫婦、蘇聯大使蘇利資夫婦、總統府大禮官傅基安、美國大使館參事威爾遜夫婦等、均被邀參加、履舃交錯、極一時之盛、顧大使夫人當即發表簡短演說、略謂「中國之友」惠然蒞止、共襄義舉、無任感謝、旋即開始表演各項遊藝、其中有中國電影、舞劍、並有中國女郎數人、表演中國舞蹈合唱中國歌曲、和以中國音樂、來賓均嘖嘖稱賞不已、嗣即張設盛宴、各項珍餚、多係中國特產、宴罷、來賓紛紛解囊捐款、爲數極爲可觀、並有中國檀香出售、售得之款、即以捐助紅十字會、

張伯倫召集 僱主會商

◎倫敦二十九日路透社電、首相張伯倫昨偕國防調整大臣殷斯基浦爵士與全國僱主團體聯合會代表一大團、在唐寧街相邸會商謀獲全國工業之合作、以增速進行國防程序、散會後發表公報稱、首相復聲明不欲提出特殊之建議、僱主與有關係之各業工會需力討論達到政府願望所應取之實際步驟、首相之所以會晤聯合會代表者、蓋欲向彼等闡明渠所處地位、而請彼等各以好意輔助耳、各代表當時聲明願盡力之所能、予政府以至充分之合作、並謂政府能信賴各僱主之好意與輔助云、按上星期首相曾邀請全國工團聯合會代表團討論同一問題、

防空教訓 分散民衆 較掘壕爲愈

◎倫敦二十九日哈瓦斯社電、關於防空事宜、內務部頃參照中日兩國戰爭與西班牙內戰所獲得之教訓、而以備忘錄頒發各地方當局、詳述各項保護辦法、略謂、與其建造少數不甚堅固之防空壕、曷若促使民衆儘量分散之爲愈、居民凡遇敵機來襲、未及躲避者、最好停佇原在地點、不必走動、同時地方當局應在各工廠採取各項必要的保護手段、私人所採取之保護辦法、倘若證明無濟於事、則地方當局當將所有防空壕、供諸民用、此外各公園中並當挖掘壕溝網、並配以躲避砲彈之設備云、

戰爭發生時應如何
加速動員
美陸海參謀部正在研究

◎華盛頓廿八日哈瓦斯社電、美國陸海兩軍參謀部、現正研究、他日發生戰爭時、應如何加速動員一項問題、並當製擬法案、提付國會討論之、以言陸軍、除正規軍一六〇・〇〇〇名、民團二〇〇・〇〇〇名外、陸軍參謀部當局、尙擬編練後備軍七五・〇〇〇名、以正規軍退伍士兵編成之、俾遇發生戰爭時、立即得以動員、此外、參謀部並擬制定一般性質的法律、其目標係在獎勵志願兵之入伍、俾一俟動員令頒布之後、即可自動的付諸實施、而在三個月之內、將陸軍員額增至五〇〇・〇〇〇名、以言海軍、現有後備隊約計四〇・〇〇〇員名、新兵招募事宜、進行情形、可稱滿意、海軍參謀部認爲此項員額、足敷海軍全部動員、與戰爭最初數閱月內之用、但現仍研究一種法律案、俾一俟動員令頒布之後、即可便利志願兵招募事宜、關於研究加速動員問題之會議、頃於本日開幕、當由陸軍參謀長馬林克萊格將軍、致開幕辭云、「美國人口衆多、倘能迅速加以動員、則其力量極爲偉大、吾人根據常識、可以相信凡屬精神健全之人、不問係屬一國之君、抑或獨裁者決不敢向美國進攻以自陷於覆敗也」云、

英下院質問
上海駐兵
不願討論日代管島問題

◎倫敦廿八日哈瓦斯社電、下議院本日午後開會時、保守黨議員摩廉、曾提出質問云、英國政府、是否擬要求日本軍隊、退出上海市公共租界、當由外務次官勃特勒答稱、「關於在上海市公共租界駐紮軍隊一層、日本與其他各關係國、享有同樣權利、目下主要軍隊、雖已移至距上海約二百英里處所、但該地週圍六十英里之內、仍有中國游擊隊伍與日本軍隊、發生激烈戰爭、英國政府、當視力之所及、促使上海回復正常狀態、一如承平時代」、反對派工黨議員輿威爾嗣就太平洋中、日本統治各島嶼（即卡羅林・馬紹爾・瑪利亞納各群島）問題、提出質問云、日本退出國聯會之後、關於各該島嶼統治狀況、係向何種機關提出報告乎、當由外務次官勃特勒答稱、「國聯會行政院曾經通過報告書、規定日本雖於一九三五年三月二十七日起、不復爲國聯會會員國、但仍受委任統治制各項義務之約束、關於此層英國政府不願從新提出討論」云、

◎倫敦二十九日路透社電、昨日下院開會時、外次白特勒答保守黨摩廉之問話、謂中日主力戰現距上海約二百哩、惟中國游擊隊現正與日軍激戰於距上海六十哩以內之處、英政府現正竭其力之所能、使上海恢復承平時之狀況、摩廉乃稱、公共租界之警察力能維持租界全部之秩序、今爲英國與其他各國之貿易利益計、宜設法使日軍撤退、工黨諾爾巴克問日本有何理由駐軍於上海租界、外次答稱、日本與他國同享駐軍上海之權利、摩廉至是又問、外次之意、其以爲日軍佔

美停購墨銀後
白銀前途難測
美購新礦銀將減至每盎斯四角四分

◎倫敦二十八日路透社電、路透訪員今日訪問某主要白銀經紀人、詢以對美政府停購墨銀之意見、據稱、今非續得華盛頓方面之消息、甚難推測白銀之前途、目下最重要之問題、爲美政府是否仍將以每盎斯四角五分之價購買外國新礦銀、若繼續此項政策、則銀市僅將暫時遭遇紊亂、若此項政策繼續實施、而對於墨銀、獨加歧視、則世界銀價恐不免將因以跌落云、倫敦銀市開價之前、雖售出者未臻恐慌之程度、而購入者絕無、故市況依然甚不穩定、美財部宣布將購買新礦銀之價減至每盎斯四角四分後、乃開出價格、現貨十九便士六二五、遠期十九便士四三七五、較前低落自六八七五至七五、

華盛頓 二十八日路透社電、財政部今日宣稱、美國今後將以每盎斯四角四分之價格購外國白銀、按前價爲四角五分、新訂之價、是否遠期與現貨一律照此購入、未經釋明、

◎紐約二十八日路透社電、美財政部對於將來購買白銀所將取之手續、與墨西哥銀行對於墨國白銀地位、尙未續加釋明、故美墨兩國之白銀界現皆甚形紊亂、加以各方對於此事、紛予猜測、致人心益爲不安、當局對四月一日起美財部停購墨銀後、墨銀在世界市場中將處何地位、絕無表示、據私人意見、財部停購墨銀、或爲修正購銀程序之先聲、此說似不可恃、

墨西哥 廿八日哈瓦斯社電、美國政府自決定暫行停購墨西哥所產白銀之後、此間消息靈通人士、似不過分重視、咸以爲美國現行白銀政策、殊難予以放棄、其對於主要產銀國之一、尤不能不加以控制、他日自必賡續向墨國購買白銀云、

中英菓子鹽

衛生局化驗證第八一六號

平肝利氣 降火清血 開胃消食 消積提神

上海 中英大藥房發行 藥房均售

德國蔡司鏡片

認明標記 謹防影戳

德國蔡司眼鏡片，因其琢磨準確，所以人人愛戴，唯市上冒牌甚多，購時務請注意凡眞正蔡司鏡片，均有此Z明暗標記兩個無此請勿購買以免上當。

眞正德國蔡司鏡片 僅有茂昌眼鏡公司獨家包銷

德商禮和洋行光學部 啓

白濁專家 姚佐頓醫師啓事

（電話）九二六七五

雪懷照相

新新公司後面

春到人間●● 又是各界拍照最佳時光！ 如春光之明媚 似春花之美麗

雪懷照相

◇◇四寸藝術照相一元四張
◇◇加贈十寸華貴放大一張
◇◇六寸藝術照相元半三張
◇◇加贈十二寸放大照一張

雪懷快照 又快又廉

勿令皮疵損君美貌 用如意膏速除之

婚鐘將鳴君之終身伴侶行將覯面雙方親友行將上其祝賀而尊容猶現瘢疵致君靦睒不雅態度不安是何等掃興然而無妨凡面疹膿疱粉刺疹瘰或其他任何有損觀瞻之皮患但擦科學療膚妙品如意膏莫不立見爽適速效即不患皮疵者儘備如意膏亦大有用出門時搽此膏雖受風吹日晒可保護皮膚健全柔潤如遇割傷 灼傷 燙傷 跌損 或患皮病 如濕疹 疥癬 膿毒 爛瘡等症如意膏均爲最便利有效之治療劑也 各藥房皆有出售或向上海江西路四五一號拿康士醫生藥局函購每盒法幣七角六盒三元五角郵力免收

●國民政府衛生署許可證成字第六二一八號●

是亦預防厲疫之一法

大兵之後，必有大疫，原因，積屍腐化，經炎熱之薰蒸，發爲穢惡之氣，而爲厲也，廣生行之雙妹老牌花露水，有驅除穢氣，提神醒腦之功，如在戰氛瀰漫，積屍盈野，炎熱薰蒸之不潔空氣中，宜用手帕一方，滴上雙妹老牌花露水，頻掩口鼻，是亦預防厲疫之一法也，

時報定報價目

本國及日本一個月一元　三個月二元九角　六個月五元七角　九個月八元四角　全年十一元　（香港澳門照本國定價加倍）

南洋歐美一個月二元四角五分　三個月七元一角五分　六個月十四元一角　九個月二十元八角五分　全年二十七元四角

報資先惠郵票十足計算

總館　上海福州路五一四號
本埠分館　上海漢口路三〇二號
電話　九七一三一・三
電報掛號　二五一四

商務印書館初版新書

上海發行所及兩支店 自下列日期開始發售

（三月十四日）**蘇聯建國史**（新時代史地叢書） 實價一元特價八角 七月十二日截止

（三月十五日）**研經室續集**（國學基本叢書） 清阮元著 實價二角五分

（三月十六日）**突創進化論**（漢譯世界名著） L. Morgan著 施友忠譯 實價一元一角特價八角八分 七月十二日截止

（三月十七日）**兩漢博聞**（國學基本叢書） 宋楊侃編 實價三角

楊龜山集（國學基本叢書） 宋楊時著 實價一角二分

（三月十八日）**現代法學上之根本趨勢**（漢譯世界名著） R. Stammler著 張季忻譯 實價五角

（三月十九日）**東晉南北朝輿地表**（國學基本叢書） 清徐文范撰 五册 實價一元二角 特價九角六分 七月十二日截止

（三月廿一日）**李衛公會昌一品集**（國學基本叢書） 唐李德裕撰 實價三角

（三月廿二日）**教育漫話**（漢譯世界名著） J. Locke著 傅任敢譯 實價九角

（三月廿三日）**離菰集**（國學基本叢書） 清魚翼撰 二册 實價三角五分

（三月廿四日）**中國救荒史**（中國文化史叢書） 鄧雲特著 實價三元八角 特價三元二角四 七月十九日截止

（三月廿五日）**有機工業藥品**（工學小叢書） 朱積煊編 實價三角五分

（三月廿六日）**虹霓集** 育子著 實價四角

（三月廿八日）**元憲集**（國學基本叢書） 宋宋庠撰 二册 實價三角五分

（三月三十日）**英語修辭學綱要** 林語堂選編 實價七角

（三月卅一日）**心理社會學論**（社會科學小叢書） G. Palante著 劉實譯 實價八角

12

土貴如金

笑傲煙霞隱君子 從此可休矣

只有王道國藥戒烟萬靈膏（實驗）可以使君迅速安全脫離苦海

時際非常普通生活之維持已覺不易況值「土貴如金」之今日身染煙癖者日暮途窮大有非戒不可之感惜戒固不難所難者則戒時痛苦萬狀百病叢生此乃一般癮君子之通病也本品戒煙確有超乎尋常萬倍之功能故曰萬靈其處方作用在能補血補氣補神經更善滌除臟腑煙積不但戒時迅速暢快精神依然飽滿絲毫不覺痛苦且無遺精失眠大便秘結腰痠背痛頭眼目眩咳嗽倦怠諸苦狀凡經服此戒絕者莫不推爲神劑本號志在濟世故定價奇廉每瓶可服五至七天只售國幣一元二角老癮六七瓶戒清新癮一二瓶即可除根戒法異常簡便王道經濟並世無雙可謂踏破鐵鞋無覓處戒除全不費工夫有志者幸勿河漢斯言

上海國藥業會員 衛生局註冊藥商 **錢種德國藥號發行** 六馬路東新橋電車亭西首 電話九〇七一〇

長城社設計

帆船牌油漆

上海萬里漆油廠出品 註冊商標

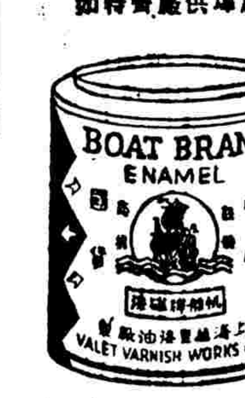

帆船牌各種漆油顏色鮮艷久已馳名去歲製造廠因戰事停頓迭荷本外埠各主顧函電垂詢乏貨供應殊深抱歉茲經另覓廠屋照常工作各貨配製齊全並爲便利顧客起見特添設發行所及門市部如蒙惠顧竭誠歡迎

發行所・門市部 五馬路四一五號 電話九一五三三號 製造廠 貴州路一五五二號 電話七一九九七號 漢口分公司

天壽堂 姑嫂丸

治婦女經期身肚痛等症

無錫代理 推官牌樓 誠昌實業所

中外各埠均有代理

上海代理處 唐拾義藥廠 濟華堂藥房 先施公司 大陸公司 太和藥房 公達藥房

何小姐勇擒二盜

窺破弱點氣煞強徒

初次行刦碰到意外

昨晚七時十五分、同孚路一百二十四弄九號何順章家、突被五盜侵入、一執手槍、入內後、僉向樓下人衆稱、汝等不要動、於是登樓、直入亭子間、初無把風者、何姓以未受盜監視、故絕不恐懼、大呼捕盜、盜衆果未敢逗留、魚貫下樓圖逃、何之女兒（約十七八歲）勇敢異常、趕上扭住其二、該二盜手無寸鐵、爲女窺破弱點、故且扭且呼「你儂開槍、你儂開槍」、二盜一時竟無以對付、時成都路捕房亦已得報、立由華探彭繼祥徐德仲馳往將兩盜拘獲、帶入捕房、詰據供一名沈紹其、又名仁發、一名蔡阿小、對行刦均供係初次而未得手、乃一併押候今晨解法院請訊、

難民俞海濟 被毆喪命

孀婦求伸冤 呈請法院依法檢驗

北浙江路金城難民收容所、有難民浙江紹興蕭山人俞海濟者、於本年三月十一日上午十時許、赴伯頓路小菜場、忽見有多人正在擠擁、趨視之下、則見有一素識之女子俞秀寶、兩手滿染鮮血、詢悉爲被魚販陸阿連所毆、俞乃與魚販陸某理論、詎反被陸某拏毆受傷倒地、經由五七號華捕查見、將行兇者拘獲、及將受傷者車送同仁醫院醫治、因內部受傷過重、不及救治身死、各情曾誌前報、茲因死者之妻俞劉氏、以避難來滬、丈夫喪命、身後蕭條、遺有子女多口、心不甘服、連日奔走街頭哭訴同鄉、要求伸冤、聞昨日已有同鄉某聞人、得悉之下、代抱不平、已延請李銘律師代爲具狀上海第一特區地方法院、請求依法檢驗屍體、一面爲劉氏以丈夫被毆身死、前途茫茫、擬將詳細經過分呈本市納稅華人會・市民聯合會・同鄉會・浙江難民救濟會等、請求伸雪援助

後花園私訂終身

老夫人成全好事

同居不多時 陡起恐慌

生活無法維持 致效牛衣對泣

拋妻求死投江幸遇救

法租界日新盛棉布莊主人陳銘章、在浙江海鹽原籍、置有巨宅、頗爲華麗、雇用雕花匠杜某及其子壽發二人、常年工作、會陳宅於昔年購進一六歲幼女刁玉香、以供使用、去歲已變十年華、情竇初開、而壽發年甫二十三歲、貌頗俊秀、亦係一未婚青年、二人晨夕相共、

不能無動於中

後花園裏、私訂婚約、事爲陳老夫人（即陳母）偵悉秘密、以一對小情人、頗爲適合、亦表同情、乃以保護人資格、將玉香許配與壽發爲妻、由杜父出洋五十五元作爲聘金、協議日後擇吉完婚、迨八一三滬戰爆發、至十一月初旬、日軍又在金山嘴登陸、

不久海鹽淪陷

陳老夫人携同家人使女、避難來滬、寓居環龍路上海別墅、壽發以未婚妻遠離、相思甚苦、不久之後、亦追蹤來滬、時往陳家探望、陳宅於上月四日乃將聘金返還、命二人出外同居、壽發初臨滬地、謀生無術、同宿於漢口路申江旅館內十一號房間、爲日不久、已將聘金化用一空、

夫婦牛衣對泣

無法度生、壽發乃萌厭世之念、昨日上午十一時、獨赴新關碼頭投浦自殺、幸由水巡捕房人員設法救起、訊得其情、派探陪潛富前往調查、並勸陳家加以救濟、陳老夫人允予援助、俟輪將兩人資遣回籍云、

義領事公館曠場 兩炸彈爆發

昨晚七時十五分、靜安寺路成都路角義大利領事公館內曠場上、突有小型炸彈爆炸聲二響、惟詳情如何、即捕房方面亦尚未能查悉、因須於今晨始能前往詳細查勘也、惟以意推測、該項爆炸物、當係自靜安寺路方面拋入者云、

勾引女同胞 推入火坑

李桂芳太不自量 上訴結果

刑期加重

住居大通路斯文里一七五號之紹興人李桂芳、前受培開爾路四四〇弄七十二號日本妓院主密哥委托、在漢口路惠中旅舍二百四十三號房間組織機關、以介紹至楊樹浦工廠工作爲由、引誘良家婦女、至該妓院爲娼、凡其騙之本國婦女不知凡幾、而李則從中漁利、有常州婦人彭蔡氏、二十二歲、亦爲被騙者之一、惟氏身懷六甲、更不願操此賤業、故由該妓院留住五日後、令李送之歸家、元月廿三日李乘機在虹口竊取大宗物件、偕女由虹口經過外白渡橋時、爲捕房所獲、解由第一特區法院訊判李竊盜處徒刑四月、誘良爲娼處刑三年六個月、合併執行徒刑三年八個月、而李奉判不服、向高二分院提起上訴、前日經該院宣告判決、竊盜部份上訴駁回、誘良爲娼部份原判撤銷、改處徒刑六年、合併執行徒刑六年二個月、

茶葉店女兒

墮胎未成秘密盡洩

一夜不歸 歸來爲母盤詰始吐實情 夥友被拘捕房起訴

本邑人徐桂興、向在南市肇嘉路一百四十八號開設仁泰興茶葉店、生有一女、名洪貞、現年十六歲、姿容尚稱不惡、仁泰興雇有一夥、名侯福金、浦東人、二十八歲、與徐洪貞

朝夕相見

遂生情感、女年事雖幼、情竇已開、竟與侯發生苟且行爲、自滬戰發生之後、徐桂興即閤家遷居至公共租界麥特赫司脫路崇壽里四號、侯回至浦東、至去年十二月某日、徐女托故出外、翌日始回、女母徐葉氏當查究其

一日一夜

係在何處、女因母之嚴詰、始行吐實、謂自與侯發生關係後、即珠胎暗結、懷有三個月身孕、昨日出外、係至新閘旅館三百另二號房間、令一老嫗打胎、因手續不良、未能將胎打下、當時因侯

蹤跡不明

無法根究、及至二十七日下午八時四十五分、徐葉氏與其弟葉紀祥、行經愛多亞路河南路口時、忽與侯相值、立即鳴由華探張克勤與捕到來、將侯拘入老閘捕房、侯亦供認與女曾作苟且之行約

有七八次

乃解特一法院刑一庭、捕房律師汝葆彝依刑法二百二十七條二百四十條姦淫未滿十六歲女子罪起訴、而徐女亦大腹便便、偕母到庭、因案關風化、由承審庭長錢鴻業宣告禁止旁聽、故審訊內容無從探悉、

行人携鎗查獲

法租界捕房、於本月二十六日晚間、在法大馬路西新橋一帶檢查行人時、抄出兩支手鎗、子彈四十粒、當場拘獲携帶手鎗之甯人李玉林（今年

孟淵旅館客人

服毒有遺書

寄致與榮慶鄭鍾漢兩人

黃永明厭世原因不外經濟

昨日下午四時許、湖北路六百二十七號孟淵旅社有自稱名黃祖浩者、往開二百〇一號房間、旋即酒服來沙爾一瓶自殺、至昨晚九時許、經人發覺、報捕召救護車、將其送仁濟醫院求治、因服毒過深、命在旦夕、旋經捕房探員查悉該服毒者實名黃永明・年二十五、甬人、其服毒原因、根據其遺書觀察、當不外經濟壓迫、其遺書亦無多言、致法租界金神父路花園坊六十一號與榮慶者內稱、榮慶三姐、永明與你等永訣了、他無所言、末書當票附寄、計七張、並註明如打電話號碼、爲七〇五二九號、另一封致金神父路大利安路六十四號鄭鍾漢收、電話爲七五九二九、信封係安東旅館信封、加書借用二字、但記者依據上述電話號碼向與鄭二家詢問、則均稱不知其人、

滬東紗廠火警

昨晚七時五十五分、滬東楊樹浦惠通紗廠、突然起火、救火會聞警、立即驅車前往灌救、歷半小時撲滅、未成巨禍、故損失尚輕、

元芳路一病女 戰後未離家門

昨日下午五時卅六分、公共租界救火會得電話、召救護車一輛、駛往元芳路一百七十五號弄十一號、載一十九歲高郵女子張國民至仁濟醫院、因該院舖位已滿、無處收容、乃轉送小沙渡路救世醫院、其所患病、據聞係癆病、神智已模糊、惟據稱、自八一三以至昨日、渠固始終未離其元芳路家內一步云、確否無自知悉、

小沙渡路 封烟紙店

小沙渡路南洮弄附近四百二十五號兆豐烟紙店、於昨晚七時一刻、被三盜闖入、二盜執有手鎗、當被刦去鈔幣三十元、角票十元、該項輔幣均係兌坯、五元十元法幣、則爲兌下之在小鐵箱中、幸盜未注意、嗣經店主俞銀龍投報戈登路捕房請緝、由華探目陸根棣馳往調查一切、以憑緝緝、

販售僞鈔判刑

五四三年

公共捕房總稽查處華探長王程應等、前弋獲販售僞鈔犯王阿狗・郭鳴卿・倪伯鈞三名、抄獲僞鈔二百元、由捕房律師汝葆彝依法訴於特一法院、業已訊供終結、日昨由馮世德推事開庭判決、王處徒刑五年、倪處徒刑四年、郭處徒刑三年、僞鈔沒收、

西鄉盜風近復大熾

包圍洗刦朱家行鎮

本市西鄉各鄉鎮、於軍事西移後、盜匪蠭起、刦案頻聞、嗣經一度搜捕之後、始稍斂跡、不料近數日來附近一帶、匪勢又見猖獗、如梅隴西首之周家塘許家宅等處、均先後被刦、並有用火燒燙事主、勒逼銀錢之殘酷行爲、並悉朱家行鎮又於前晚被大幫匪徒包圍洗刦、所有大家小戶、無一倖免、致該鎮遭此浩刦後、市面頓形衰落云、

鏹水傷人案宣判

謀・事・受・患・懷・恨

張・榮・判・處・徒・刑

向業榫匠之南匯人張榮、廿六歲、此次因戰事失業、於本年一月間、向住居霞飛路步德坊十六號在英商怡和洋行輪船部任事之俄國人克拉依和希納（譯音）處求謀職業、克許之、索運動費三十元、張因在避難期中、向親友借措付與後、即得上工工作、但祇十天、克忽向張加索運動費二十元、張以無力應付却之、詎克遂將張停歇、張乃向克索還所付之三十元運動費、克拒絕不允、致張又感失業喪財、懷恨在心、遂於二月二十六日晨六時、張攜帶硝鏹水一瓶守候在霞飛路邁而西愛路口、見克拉依和希納由西向東走來、張卽將鏹水澆於克之面部、克用手遮攔、所戴皮手套亦被毀壞、追至邁而西愛路巨籟達路口、始由巡捕將張拘獲、帶入捕房、解送特二法院訊押、候被害人傷愈出醫院、案經孫彭衡推事研訊終結、於前日判決、張榮重傷人之身體、處徒刑一年四月、

上海足球隊 陣線新決定

可能隊正式佔六人

依士林頓既將來滬、西聯會正在準備生意眼、不料日前試賽、理想隊竟以一對八慘遭可能隊之蹂躪、因之人選大變、昨日西聯書記（兼賣票人）告記者、正式人選已定如左、

大鵬特（可） 周山兒（理） 西門士（可） 小鵬特（理） 薛柴（可） 湯姆遜（理） 勞柏斯托夫（理） 柯辛脫（可） 勃朗（理） 柯柏（可） 法凡夫（可）

▼預備員・柯希斯（理想隊）、考斯塔（理想隊）、佛朗（理想隊）、傑克（理想隊）、

西青男子排球

◇昨賽結果

俄僑	十五—二 十五—十六 十五—八	西青
友聯	十七—十五 十五—十	西青
白隊	十五—五 十五—四	南洋

◇今晚秩序

虎隊對隊二	（一）	下午七時
新隊對隊一	（乙）	七時三刻

西光越野隊之大事

西光越野隊昨日議決㈠著隊員限十天內向本隊報到、總測驗缺席者除名、以新隊員補充、㈡本年度隊費未曾繳清者、限於二星期內面交會計吳鑒成處、㈢歷年舉辦之滬西長跑今年暫停舉行、㈣上海慈聯分會第七十收容所難童部主良民來函請本隊派員指導訓練越野跑、由本隊派文清・施林慶・管友文・吳振清等擔任、㈤不淸隊費者暫停職務、

虹口越野隊辦長跑

虹口越野隊擬定四月十日舉行一萬公尺開放長跑、又該隊運動會決定五月中旬舉行、本屆該隊運動會日期定六月初舉行、

胡憲生辭上網委員

上海網球協會昨日下午五時半在西青開常年大會、改選本屆職員、到上海委員及各隊代表、選舉結果、英國領事飛利浦當選會長、史必克爲名譽書記、至我國委員胡憲生因某種關係、要求辭職、業經照准、該會現定下月十三日開職員會議、

震旦慈善小球

今日震旦小球、自下午二時半由飛法隊賽、但業餘人無關、又開甲組預賽、西童加入甲組十二隊、茲主持者於甲組中分成二組、以減少比賽場數、倶欲競賽、再改編隊、

◇星六秩序

神光對聯二	（乙二）	下午一時
北隊對西童	（甲二）	二時一刻
法商對勞濟	（甲一）	三時卅分
震旦對三星	（甲二）	四時三刻

◇星四秩序

花旗對敬祥	（乙二）	上午八時
虞乙對順乙	（乙二）	九時一刻
江隊對聯明	（乙三）	十時卅分
猛隊對文安	（乙四）	十一時三刻
華南對國華	（乙二）	下午一時

來函

敬啓者昨天貴報登載民國路二百十一號（得她歡心同圖好夢）的事敝商店並無此人有營名譽請代敢正爲要此上 時報館諸先生台鑒 敝舍藥號謹啓

德國老牌 斯托命 胃腸聖藥

德國「斯托命」藥片具有止痛制酸，潤腸開胃，補助營養特殊功效，無論新老胃腸病，任何劇烈之胃痛，他藥不能愈者，服「斯托命」藥片，定能迅速斷根，永絕後患。

主治：・胃痛 反胃吐酸 消化不良 胃酸過多 食慾不振 食積腹痛 噁心嘔吐 大便秘結等症

中國總經理 上海魯昌洋行

各埠經理 濟華堂大藥房

（各大藥房公司均有出售）

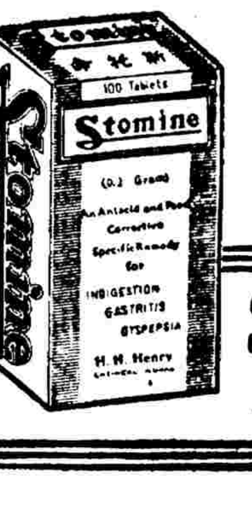

STOMINE

An Antacid and Food Corrective

南京 本年度最優秀諷刺喜劇 今天獻映 二時半 五時半 九時 "STAND IN" 比「富貴浮雲」更精彩 李思廉霍華…… 瓊白朗黛兒領銜 聯美明星聯合演出巨片 **銀色春秋** 注意 牡丹花下

麗都 祇有今天 日戲 二時半 五時半 夜戲 九時 愛德華羅賓遜 諾爾 亞諾 華萊士 領銜 ROBBER BARONS **金谷斷夢** 明天貢獻 寶萍 滿庭芳

大上海 祇有今天 二時半 五時半 九時 李察狄克斯 雙旦明星等五大明星通力合演名貴作 THE DEVIL IS DRIVING A COLUMBIA PICTURE **奈河橋下** 明天獻映音樂不朽傑作 歌后麗蓮龐絲 **錦谷聞鶯**

大光明 今天起映 二時半 五時半 九時 警告 葛羅麗史都 馬格爾惠倫 兩大明星合演風流滑稽情艷名片 CHANGE of HEART **香夢重溫** 不日映 秀蘭鄧波兒新傑作 **小夏蒂**

國泰 今天特映 三時 五時半 九時 影壇偵探明星 考爾門 **霧夜飛屍案** 明天特映一天 **兒女英雄** 星期五起公映 梅蕙絲大傑作 **萬人迷**

金城 今天日夜三場開映 二時半 五時半 九時 古屋中現出殭屍！ 黑夜叫喊天哭！ 談瑛 韓蘭根 顧夢鶴·章志直等合演 **古屋行屍記** 新華巨片 馬徐維邦編導 座價 三角三分 四角四分 五角半 八角半

新光 寧波路廣西路口 電話九四五九〇 日場二時 夜場八時 青鳥劇社第二次公演 （田魯改編）（許幸之導演） **衣錦榮歸** 劇情比不夜城曲折緊張！ 噱頭比不夜城加倍增多！ 電影明星「衣錦榮歸」鬧得滿城風雨！「私生孩子」弄得不敢公開！啼笑皆非！ 電話訂座 專差送票

光陸 今天開映 日場二時半 五時半 夜場九時 小范朋克 **化裝紳士** 峨冠燕服 儼然貴介 天矯輕捷 有如神龍

巴黎 今天開映 **羅愁綺恨** 畫龍點睛的生花筆 剖織入微的照妖鏡 下期開映 **燕雙飛**

修養情感之救國療病新方（萬葉）

仁人關世之術不一端，衛以最新發見之理解，於精神上教人，使之自息「憤恨」，泯除貪嗔癡等意念，事艱且重。實其於救物質上之「貧窮」。蓋若身享富貴，而憤恨不絕於心，雖欲無病，不可得也。貧而樂之人，未必有病，吾華國難頻仍，國人顛沛流離，豈有不存怨天尤人之見而心懷憤恨者，若其人生而富貴，已將以物質上欲望之未盡克償，牽動精神，奄奄欲病。至於以百兆計之中產以下諸人，環境不適，享用不給，觸處皆非，所謀輒左。偶遭季候遷變，身心益覺不支，此窮涸迹艱難奮鬪之中，患病之衆多，必視太平無事之時爲更加甚。憶昔歐戰方酣，大疫驟起，一九一八年秋季「西班牙外感症」之蔓延，適符故考「大難以後必興大疫」之成言。迄今世界情遷，思之猶有餘痛，遙望祖國，顧瞻戰地之同胞，每逢秋愁春恨之相煎，人事不齊，天時不正，大難而後最堪危慮之炎魔，仍莫如西班牙外感症，茲予先將各國社會所習聞之防病箴言，擇要抒陳，購讀者一以傳十，百以傳千，攝衛之精微，發端於此矣。

一日，心常樂，足常煖，睡眠不缺，身不受寒，滋養料不使過少，若爲多雨之日，愼作徒步之行，勿忘着「防水套鞋」而携傘出門。二日，外感症之大流行，雖若潮流起伏之可隔十餘年而一見，惟其隨時觸發之機，每年春秋兩季氣候有變而不過烈時恒有之，即如一九一八年之大疫，雖至深冬未平息，而其觸發之機，仍在氣候多變而不過烈之秋季。三日，無論已病或未病，一般人之所應愼防者，一爲春秋兩季氣候多變而不過烈之時，二爲疫患自外國入境之時。四日，若其人已有他病或感過分疲乏之者，尤應急起愼防。五日，鼻塞，喉癢，頭痛，發熱，連咳不止，全身疲軟，以及肢骨疼痛，皆爲外感症之徵兆，一經發覺，即須上牀靜臥並延醫。六日，外感症之發覺以至不息，竟有不需多日者，但其自外表之平息，以至內裏之健痊，所需時日，反甚悠久，繼外感症而發見之甚多糾紛，每誤於起牀太早，其症輕者，已須在熱後過兩日而方起牀，其症重者，更宜加倍審愼。七日，凡外感症爲患之季節，口鼻喉與雙手，盡爲傳染之階，口鼻間有鼻唾之留遺，偶不經心，散爲微沫而波及對方，故噴嚏與咳，不宜正面對人，談話使勁時或帶唾沫，故談話方式，利於並立而不利於對立，喉鼻間爲藏垢納污之區，宜藉鹽水，勤加漱滌，手則屢進咳嚏之口，而頻弄涕拭唾之巾，有時且嘗向人一握爲禮，宜備消毒藥皂，勤加擦洗。八日，疫盛之時，人群集合處永爲病媒，大庭廣衆，戲館電車，如能裹足不入，自大有功於先事愼防之策。（完）

眞義創痕錄（下）（炳者）

在我軍總退卻前，眞義秩序甚佳，迫總退卻時，則搶掠滿目，先之以東北軍之搶劫，繼之以鄉人之搬物，（鄉人乘鎮人他徙之機會，公然搖船載物，美其名曰批發，所載之物，包括商店貨物，家用什物，）故鎮人之避居他處者，其屋內所有之物，幾一掃而空。至於房屋之被焚者，占三分之一，上塘街南市，自陸阿二家起，迄北而張正源米行，吳金生趙詠梅張洪如住宅，方祥興榨坊，華山堂藥號，朱泰愼南貨號，盛興館麵店，全盛洋貨號，同泰祥布號，仁昌祥南貨號，潘家麵店，余仁大肉店，與小弟雜貨店，錢大興洋貨號，與金生茶館，稽金根魚行，方祥興住宅。北市壽安橋堍，自胡萬茂號，稻香村茶食店，迄北至殷時茂店面，約二十餘家，北小橋自永昌雜貨店，迄北至朱阿榮家，約二十家，完全付之一炬。下塘街趙家中埭，湯宅，周寶民新宅，趙五寶新宅，完全被焚。被炸者，爲陳思虞石灰行，及朱鐵宅住宅，上塘街之北市，爲商業之中心，今則精華已盡，瓦礫遍地，涉足其間，令人不寒而慄。據老年人云，吾鎮於遜清入關與洪楊之亂，兩次遭刧，未有如此次之鉅，恢復之期，非歷數十年不辦，最近兩月，鎮上有維持會之組織，主其事者，爲薛懿韓薛社卿昆仲，以及吳兆德屈天恭等職員，傭役二十餘人，全鎮居民之回家者，遂一百餘人，近且有逐漸增加之勢，其故由於避難日久，資斧行將告罄，且自戰局西移後，飛機亦轉移他向也。上塘街有豆腐店一所，下塘街有麵店一所，其他則爲售香煙洋火洋燭糖果之攤，惟爲數亦不多，至菜蔬魚肉油鹽醬醋等，須購自角直，上午街市上，尙有少數行人，下午則滿布陰森之氣，躑躅於斷瓦殘垣之中，若者爲某姓住宅，若者爲某姓店舖，一時殊難辨也。交通方面，自鎮至角直，每日有航船來往，鎮上所需物品，大都取給於是處，此次殉難者，爲張阿增王銀生之母及范世林之妻孥。（完）

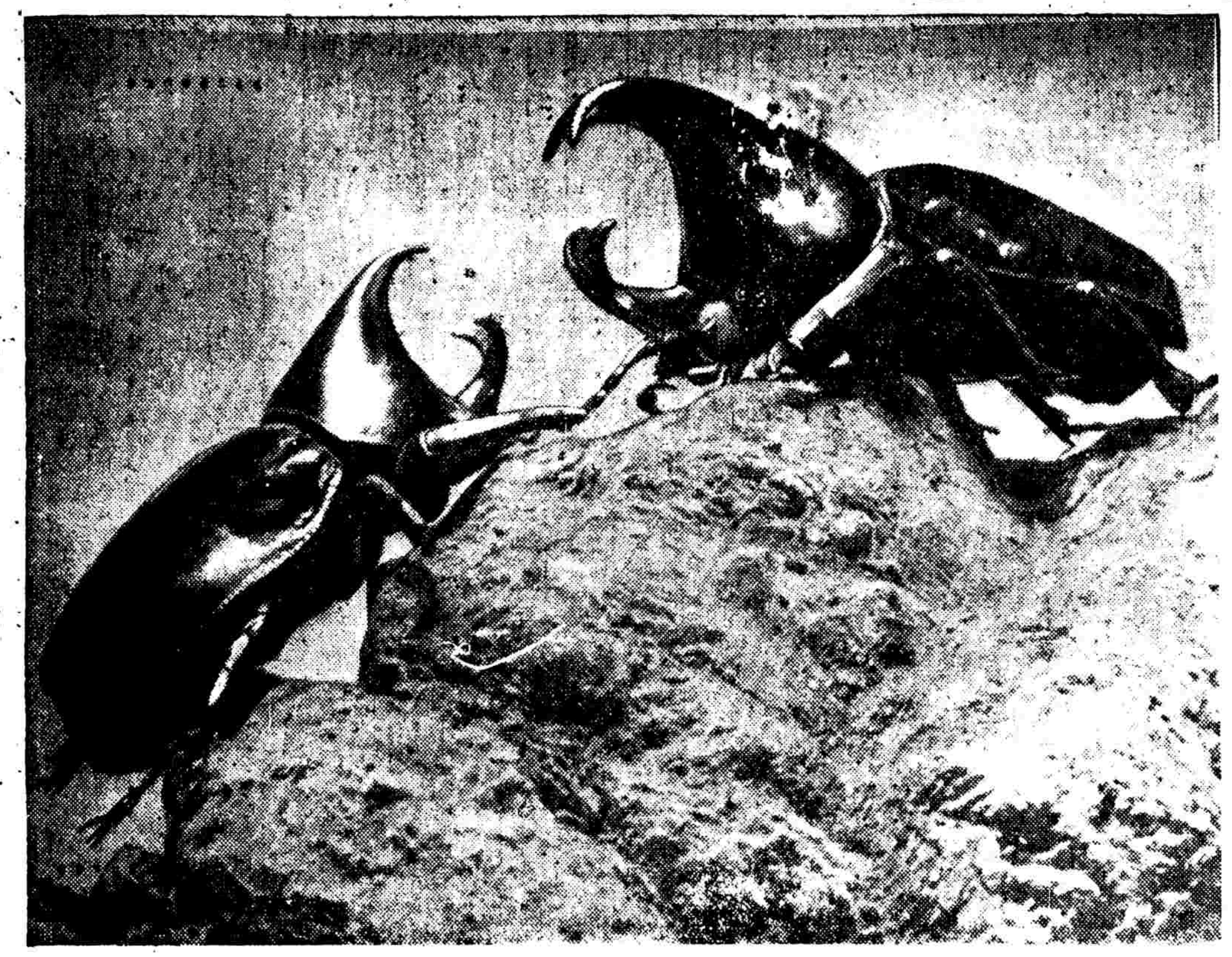

近十年上海的國片放映統計（楊德惠）㈩一

民國二十一年

▼九月份 新片十一部、內聯華公司三部、爲蔡楚生導演、談瑛·高占非·黎玲仙合演的「粉紅色的夢」、孫瑜導演、黎莉莉·談瑛·鄭君里合演的「火山情血」、侯曜導演、劉莉影·王斌·陸露英合演「故宮新怨」、明星公司二部、張石川導演、梁賽珍·胡萍·龔稼農·鄭小秋合演的「國魂的復活」、張石川導演、胡蝶·鄭小秋合演的「二集啼笑姻緣」、天一公司一部、邵醉翁導演、全體男女明星合演的「遊藝大會」、友聯公司一部、姜起鳳導演、錢似鶯·賀志剛·莊曉人·紀逸春合演的「三集蘭蝴蝶」、強華公司一部、「十九路軍之二十兵」、暨南公司一部、[illegible]導演、王春元·吳麥珠·韓蘭根合演的「綠林奇女子」、華僑公司一部、莊曉人導演、楊耐我主演的「七劍十八俠」、中國環球公司一部、顧雪帆·紀逸仁聯合導演、唐雪倩·吳月英·莊曉人合演的「女俠走鳳珠」、

▼十月份 新片七部、內明星公司二部、湯傑導演、胡萍·龔稼農·黃君甫合演的「戀愛與生命」、程步高導演、梁賽珍·鄭小秋·龔稼農合演的「可愛的仇敵」、友聯公司一部、陳鏗然導演、徐琴芳主演的「九集荒江女俠大破龍潭寺」及「十集荒江女俠雙探天王寺」、聯華公司一部、但杜宇導演、殷明珠·蘇玲仙·周德嘉合演的「南海美人」、天一公司一部、裘芑香導演、陸麗霞·陳玉梅·孫敏·張振鐸合演的「[illegible]迷蹤」、未列名公司一部、唐雪倩·陳斌·韓志直合演的「癩蝦蟆想吃天鵝肉」、

▼十一月份 新片六部、內明星公司二部、爲張石川導演、胡蝶·夏佩珍·鄭小秋合演的「三集啼笑姻緣」及「四集啼笑姻緣」、快活公司一部、汪優游導演、劉春山·江笑笑合演的「[illegible]失蛋」、孔雀公司一部、程樹仁導演、夏佩珍·殷月明·陸美玲合演的「紅樓夢」、天一公司一部、李萍倩導演、陳玉梅主演的「夫妻之間」、聯華公司一部、史東山導演、陳燕燕·鄭君里·袁叢美合演的「奮鬪」、

▼十二月份 新片十部、內明星公司四部、爲李萍倩導演、艾霞·龔稼農·孫敏合演的「舊恨新愁」、張石川導演、胡蝶·夏佩珍·鄭小秋合演的「五集啼笑姻緣」及「六集啼笑姻緣」、鄭正秋導演、胡蝶·夏佩珍·鄭小秋·龔稼農合演的「自由之花」、天一公司二部、裘芑香導演、袁美雲·王慧仙·陸麗霞·姚麟飛合演的「小女伶」、邵醉翁導演、陳玉梅·舒繡文·蔣耐芳·陶雅雲·孫敏·馬東武合演的「空門紅淚」、白虹公司一部、陳一棠導演、胡萍·方顛華·陳一棠合演的「綠林豔史」、暨南公司一部、顧雪帆·魏光熙聯合導演、黃劍舉·黃劍琛合演的「玉連環」、月明公司一部、任彭年導演、鄔麗珠·倉瑞龍合演的「十一集關東大俠」、聯華公司一部、卜萬蒼導演、阮玲玉·黎灼灼·金燄·陳燕燕合演的「三個摩登女性」、

民國二十二年

本年國片的攝製公司、較上年爲增多了、因爲一般投機者流、又想在影業圈存地位、來作掙扎、所以、小公司的開設、好像是很發展、究其實際、不過徒有其名而已、而委他人代攝一片、公映後而收歛的、可說是不少、這種的現象、對已上軌道的影片公司、是不生任何的影響、而且愈可見小公司的窘態呢、自九一八·一二八兩次事變之後、本年北方又復告警、民族思想深印各人腦裏、因之製片公司、再接再厲、對劇情的取擇、也都於這方面去了、一般小公司呢、也湊合這時代所趨、對武俠·火燒·大破之類荒誕不經的影片、是放棄不攝了、雖然其偷工減料、急於速成、不無非議之處、但其能洗心革面、攝拍時代片、實在是可說進步了、所以、在本年國片的放映、落時代性的武俠片等、是絕跡了、這是値得影史上的劃分時期、

本年國片放映、計共八十九部、較上年的六十九部、增多二十部、供映公司、計有三十四家、爲明星·聯華·天一·月明·大光明·九星·古代·東亞·暨南·大東·華星·大中·金星·強華·友聯·孤星·現代·藝華·快樂·三一·天北·白虹·亨生·吉星·福星·元龍·中國影業·牡丹·快活林·鑫電·梅岩·安文·聯藝及未列名公司等家就是、較之上年的廿二家、增加十一家、其原因呢、如上述的在掙扎、所以、公司也逐有開設了、就八十九部國片的出片公司供映的分配比較、要以明星公司二十部佔第一位了、次之爲聯華公司的十二部第二位、天一公司十一部第三位、月明公司的九部第四位、暨南公司四部第五位、強華·友聯·孤星·快活林及未列名出品者等五家 各二部第六位、大光明·九星·古代·東亞·大東·大中·三一·天北等廿四家各一部殿末位、

現在再把國片八十九部 每月放映部數來比較、那末、以十月份放映十五部爲最多了、佔第一位、十一月份十二部第二位、五月份九部第三位、二·九兩月份各八部第四位、一·三·十二三月份各七部第五位、六月份六部第六位、四·八兩月份各四部第七位、七月份二部殿末位、其各月份所映片名、分說如下面、

▼一月份 新片七部、內明星公司一部、爲張石川導演、胡蝶·鄭小秋合演的「戰地歷險記」、月明公司一部、任彭年導演、鄔麗珠主演的「七星刀」、天一公司一部、李萍倩導演、王人美·黎莉莉·胡笳·譚光友合演的「芭蕉葉上詩」、大光明公司一部、汪煦昌導演、李毅蒼·顧蘭根·魏一飛·徐小天合演的「怕死英雄」、暨南公司一部、「義勇軍血戰史」、九星公司一部、「東北義勇軍血戰史」、未列名公司一部、湯瑞麟·王鳳雲·許忠俠合演的「戀愛與骨肉」、

▼二月份 新片八部、內聯華公司二部、爲孫瑜導演、高占非·黎莉莉合演的「天明」、莊國鈞導演、劉繼羣·韓蘭根合演的「如此英雄」、月明公司二部、任彭年導演、鄔麗珠·倉瑞龍·下集俠合演的「四集女鏢師」及「五集女鏢師」、東亞公司一部、毛劍佩·夏佩珍·陶秋芬·黃月如合演的「婚約」、明星公司一部、張石川導演、張織雲·嚴月閒合演的「失戀」、大一公司一部、邵醉翁導演、胡珊·邵素霞·馬陋芬合演的「夢裏鴛鴦」、古代公司一部、尹聲濤導演、雪艷琴·譚富英合演的「四郎探母」、

▼三月份 新片七部、內聯華公司二部、爲卜萬蒼導演、阮玲玉·金燄·王桂林·黎灼灼合演的「城市之夜」、蔡楚生導演、王人美·高占非·唐槐秋合演的「都會的早晨」、明星公司二部、李萍倩導演、孫敏·高倩蘋·鄭小秋·嚴月閒合演的「琵琶春怨」、程步高導演、胡蝶·龔稼農合演的「狂流」、大東公司一部、汪福慶導演、楊耐梅·夏佩珍·胡笳·陳一棠合演的「春風楊柳」、福星公司一部、王春元導演、蔣君超·王春元·陳素合演的「三生石」、天一公司一部、裘芑香導演、袁[illegible]明華·胡珊·[illegible]合演的「[illegible]求」、

▼四月份 新片四部、內月明公司二部、爲任彭年導演、鄔麗珠·陳克明·[illegible]合演的「大丈夫」、任彭年導演、鄔麗珠·[illegible]合演的「[illegible]的心」、金星公司一部、陳鏗然導演、徐琴芳·唐雪倩·陳鏗然合演的「荒山野人記」、明星公司一部、張石川導演、王獻齋·龔稼農·張敏玉合演的「女性的吶喊」、

▼五月份 新片九部、內明星公司四部、爲王獻齋導演、嚴月閒·鄭小秋·朱秋痕·徐莘園合演的「道德寶鑑」、張石川導演、胡蝶·嚴月閒·龔稼農合演的「脂粉市場」、張石川導演、宣景琳·朱秋痕·孫敏·顧梅君合演的「前程」、鄭正秋導演、胡蝶·胡萍·嚴月閒·孫敏合演的「春水情波」、大中公司一部、陳天導演、葉娟娟·楊柳青·閔德張合演的「孤軍」、聯華公司一部、姜起鳳導演、陳燕燕·蔣君超·劉繼羣合演的「除夕」、月明公司一部、任彭年導演、王飛娟·小部麗珠·陳克明合演的「血書」、友聯公司一部、胡宗坤導演、徐琴芳·陳翰芳·賈志剛合演的「和平之花」、強華公司一部、文逸民導演、范雪朋·余光·吳梅影合演的「驚豔」、

▼六月份 新片六部、內明星公司二部、爲李萍倩導演、艾霞·孫敏合演的「現代一女性」、陳鏗然導演、徐琴芳·鄭小秋合演的「鍍金之路」、聯華公司一部、但杜宇導演、殷明珠·陳克明合演的「清白」、孤星公司一部、王[illegible]導演、[illegible]·唐雪倩·[illegible]·包古松合演的「二孤女」、友聯公司一部、姜起鳳導演、徐琴芳主演的「四集紅蝴蝶」、月明公司一部、任彭年導演、鄔麗珠·陳克明合演的「關中秘密」、

▼七月份 新片二部、內強華公司一部、爲文逸民導演、范雪朋·余光·陳雄合演的「我們的生路」、現代公司一部、王天北導演、陳翰芳·張雨亭·賈志剛合演的「千古恨」、

▼八月份 新片四部、內明星公司二部、爲高梨痕導演、嚴月閒·夏佩珍·龔稼農合演的「壓迫」、張石川導演、宣景琳·鄭小秋合演的「母與子」、聯華公司一部、卜萬蒼導演、金燄·陳燕燕·黎灼灼合演的「母性之光」、天一公司一部、邵醉翁導演、陳玉梅·袁美雲·陸麗霞·張振鐸合演的「生機」、

▼九月份 新片八部、內明星公司二部、爲高梨痕·王吉亭聯合導演、[illegible]·鄭小秋合演的「[illegible]」、程步高導演、胡蝶·嚴月閒·[illegible]倩·朱秋痕合演的「[illegible]」、聯華公司一部、楊小仲導演、[illegible]仁·[illegible]合演的「[illegible]史」、暨南公司一部、[illegible]「黃金[illegible]」、天一公司一部、[illegible]聯合導演、袁美雲·[illegible]超合演的「飛絮」、快

◇兒童節之兒童滑稽表演

青島新戲「衣錦榮歸」

三十日在新光演出

「衣錦榮歸」是青島二次公演的第二個新戲，這戲是田魯改編，由許幸之導演，陸露明，洪逗，王琪，小鳳，尹青，傅威廉，章杰，何劍飛，李柯，周起，國英，等合演，自經日夜排練以來，迄今已逾二月，現已排演成熟，定本月三十日起繼「不夜城」演於新光大戲院云

田力球 今晚七時起賽 前八盤 1 卡禮加 2 賈多 3 袁石利 4 皮而抱 5 拉飛爾 6 依甲蘇 後八盤 1 爾加 2 亞爾培地 3 普登巧 4 古巴龍 5 歐蘭加 6 古禮地 春季香檳票現已出售 天主堂街一號匯源銀行亦有寄售

大華申曲場 愛多亞路大華飯店樓下 電話八一八八八 日戲二時起 夜戲七時半 臨別紀念情商挽留最後兩天 本場特聘申曲冠軍 **施春軒**（領導） 全體演員四十餘人日夜登台通力合演名貴傑作 施娥愈台今起日通合拿傑 春病登自日准夜力演手作 今天日戲 新排寶蟾奇事名劇 **全部癡心女子** 今天夜戲 新排紀漢名劇 **全部昭君和番**（一場演完） 注意 明天日戲 雙珠鳳 賣身 祝壽 送花 唱歌 明天夜戲 李三娘 磨房 產子 出臘 團圓 上午十時開始售票 電話定座派人送上

樂園先施 門票大洋兩角 全部兩狼山戰 夜戲馬超 知馬力 余千救主 黑海怪船 銀盜鎗 小王艷秋 筱坤榮 劉慧君 蜈蚣嶺 華容道 郭翠亭 嵐霞 蘭亭

新新屋頂花園 門票一角買一送一 江笑笑 鮑樂樂 每晚登台 滑稽連台 大京班（日戲）（夜戲） 彭公案三本 鐘社 周 胡 張 董 張 宋小天 周天悲 陳飛 （日戲）中本劉氏刁 （夜戲）愛與仇

永安天韻樓 潮流滑稽 劉春山 盛呆呆 每晚登台 新柳社 東部新影戲場 藝華公司偵探新片 **新婚大血案** 南部影戲場 日夜開映 **紅樓春深** 半夜情人 馬刺 大京班 南陽劇社 頭本狸貓換太子

黃金大戲院 八仙橋 電話八四一一四 對號入座 低價 廉價 今夜特煩重演 林樹森 王筱芳 關雲長 斬顏良 誅文醜 毛世來 全部 馬思遠 李萬春 高冲 挑華車 明晚名劇 韓金奎 劉斌崑 雙拾黃金 林樹森 王筱芳 華容道 毛世來 新安驛 李萬春 連環套

浙江
(大戲院)
英勇事跡・孤軍抗戰・血戰史
孤軍抗戰為國壯烈犧牲!
十三勇士最後只剩一人!?
十三勇士

亞蒙
春色艷舞團
飛行快車
星期六起 興登堡血戰記

大舞台(鑫記)
今天日戲 十二時半開演 凌娟相 宇宙峰 全班合演 廿一本 西遊記
今夜准演 六時半開演 廿二本西遊記 最後兩場 幸勿錯過
預告 繼續新排 全滬觀眾渴望已久的 廿三本西遊記 准於四月一號夜場初次公演

卡爾登大戲院 ・昌興公司管理・
今天日戲 于宗瑛 劉文魁 張慧聰 長板坡 漢津口 于素蓮 高百歲 陳靈霞 全本 轅門斬子 麒麟童 青風亭
今天夜戲 于宗瑛 張慧聰 割髮代首 劉文魁 陳霞 武昭關 高百歲 麒麟童 于素蓮 全部 生死板
明天夜戲 全部 亡蜀恨 向觀眾要求重演 一天一天 請勿錯過

共舞台(榮記)
調整價目 日戲 夜戲 滿堂穩照牌頭
今夜演 第二十集 今天日戲 第十九集 初次開演
有聲連環戲 電力變景 ELECTRIC CHANGE
樣樣做到 徹底實行 火燒紅蓮寺

更新舞臺 地址牛莊路
今夜演 桃花扇 歐陽予倩新編明末名劇 千古風流佳話 一代興亡史跡
金素雯主演 准六時半登場
日夜一律 一角 二角 三角 五角 六角 一元 電話97177

大中華話劇場 萬利貿易公司遊藝部管理
今天日夜初次公演 李君磐先生光榮作
色情狂
赤裸裸的活畫一個變態專家 熱烘烘的描寫三位溫情女性
王君秀 錢雲 范雪朋 陳秋風 張嘯天 李英 劉一新 主演
下期公演 如此家庭
連售六個滿座

時代劇場 二馬路大新街口 電話九五九二九
全天 祇演 夜戲七點半起 (座價)對號四角三角二角
標準評劇 喜彩蓮 王寶釧
△初嘗異味的卓文君、受了咬碎牙的斷帳的怨恨、要澆熄這風流火! 以才女的媚眼手法身腰、迷惑司馬相如來拜倒石榴裙下、終身做個脂粉奴隸!
△這是喜彩蓮生平代表傑作! 每演客滿的好戲錯過可惜!
文君私奔

中行竭力設法 穩定外滙

允充分供給各銀行・市場價格昨稍轉鬆

▲各進口行暫停新訂貨▲

我國實行統制外匯後、滬市外匯價格空前緊縮、各外商銀行因中央銀行香港通訊處、上週核准外匯總數為四十八萬五千鎊、僅及申請數目之四分之一、故將以前為穩定外匯之紳士協定予以取銷、今中央銀行已設法竭力穩定、允充分供給各銀行外匯、對各業正當用途購買外匯者均予核准、所以昨日起市場外匯價格稍見轉鬆、又據記者昨向銀行界探悉、中央銀行之核准外匯、視申請者之用途而定、在平時每週需要外匯約四五十萬鎊、故上週核准之數在平時足能應市場之需要、此次外匯購買者之增加、因各銀行限制購買外匯、各進口行深恐再行緊縮、反增加購買額、今因外匯空前緊縮、各進口行對於新訂貨、不得已暫停云、

寧波輪繼續行駛等問題 各輪公司刻尚在聲請中

德平輪昨返滬運來積存浙東之大批乾繭

滬甬線暫准復航後、德平康沙義兩輪、於日前駛甬、德平輪已於二十九日晨八時由甬返滬、停靠羅斯福碼頭、計載有乘客一千數百餘人、貨物如乾筍・雞蛋・鹹貨等甚多、至康沙義輪、業於昨日下午四時離甬、今晨亦可續到、據記者由航業界探悉、甬當局對滬航商請求三點、已加拒絕、各輪公司刻尚在繼續聲請中、禮和洋行謀爾輪於昨日下午三時開甬、太古公司之甘州輪及義華公司之德平輪、均定今日開往、惟各輪概不售客票、僅載貨物、由甬開滬各輪、則已恢復搭客、各輪行駛兩次後、是否再繼續開行、各輪公司表示、須待當局最後核示、現尚不能加以推測云、又訊、德平輪昨日抵滬裝來乾繭二千包、聞江浙絲廠商在八一三事變以前、存在浙江杭州・嘉興・江蘇無錫・蘇州等處乾繭為數頗鉅、自戰事爆發後、即設法運至浙東、今因兩省絲廠已無法恢復、故裝輪運滬交公共租界內怡和等廠繅絲、或售給外商再裝輪出口云、

航輪增加

樂啓海與新生港

上海至崇明航線、自日軍登陸後、一部份外商輪公司、已領取通行證、德商漢璧禮洋行之亞歷山大輪、已於日前行駛崇明海洪港兼駛海門青龍港、現續有大通輪船及德商新江南英商和豐公司之馬勒快輪加入行駛、至於啓東三和港・海門青龍港由英商同和輪船商德耀輪及阿維瑪理輪均於昨日復航後、據悉該輪均安全到達阿維瑪理輪已於昨晚返滬、定今晨繼續開往、同和及德耀兩輪、亦將於今晨返滬、嘉商康生洋行之聖喬西輪、並定今晨加入行駛海門青龍港、惟南通線迄今仍未復航、所有運滬貨物、現悉數集積新生港常陰沙、該處向無堆棧等設備、致貨物均滿堆露天、亟待運輸、各公司自南通停航後、大部改駛新生港常陰沙、故該線航運大盛、二十九日晨由滬開往新生港・常陰沙・張黃港等輪船、計有萬納曼麗・馬勒・司丁馬勒・大來・維多利亞・海鷹・民新等七艘之多、

浦東存煤

將有解決辦法

關於浦東存煤問題、聞日方正在詳查實情、不久即可竣事、其陸海軍當局、並規定辦法三項、(一)八一三後以存煤名義轉讓第三國人、且已透過法律手續及收受代價者、即日籌所有權收回自有、向該國海軍特務部及總領事館申明後、當予以優先處置、(二)關於存煤調查、近將竣事、目下欲將存煤轉讓或變更名義者、須先向陸海軍當局申明許可、(三)若有第二項行為而不先行申明者、將受相當處分、

平湖輪船恢復搭客

惠通公司、自開航上海平湖線後、所有沿途經過閔行・莘莊・松江・泖港・新埭等埠、均一律停靠、往來已有十餘次、途中尚稱平安、日前因接通知、為慎重起見、暫停搭客、專運貨物、茲以該線情況已告安靜、旅客保障可告無虞、故決定三十日起恢復搭客、以利交通、

大批船隻擠斷北新涇

內河航輪昨大部停開

內河交通、自經各外商組織公司派輪復航後、航班逐漸增加、現行駛各線航輪、計達一百四五十艘、各輪所拖民船尚不在內、滬上商人紛紛改由內河向內地採辦米糧菜蔬等物、故往來客貨運突呈蓬勃氣象、但往來船隻必需經過之北新涇、於前日起集有船隻四五百艘、一時爭先恐後、河道頓告擁塞、交通阻斷、旋經派員疏通、並通知昨日駛蘇錫常等各航班、一律暫停、以便疏洩、內河各輪公司接到通知後、除杭州・平湖・湖州等線航輪、因走黃浦照常行駛外、蘇州・無錫・常州・青浦・朱家角・常熟・滸口・崑山・角直等航班、昨日均一律停航、國際公司喬久輪、本定昨日開蘇州・無錫・常州、現已改至今日上午九時啓椗、凡旅客所售客票、一律通融、凡欲退票者、可至本公司售票處退還云、

各界悲壯熱烈紀念 黃花崗七十二烈士

昨日為黃花崗七十二烈士殉國紀念日、全市各界、追懷七十二烈士在二十七年前、不畏強力、拼頭顱、灑熱血、慷慨激昂、成仁取義、努力爭求光明的精神、莫不肅然興奮與崇仰、一致遵照中央規定紀念辦法、停止一切娛樂宴會、並下半旗、表示深切哀悼、郵務海關暨各公團學校、均循例休假、各界市民、並於昨午十二時正、各就原位、舉行敬虔國府宣誓、誓云、「余決追隨先烈血跡、竭誠擁護國民政府抗戰到底、反對一切偽組織、至死不渝、此誓」情緒至為熱烈悲壯云、

廣州兩處舉行儀式

◎廣州廿九日路透社電、今日為黃花崗七十二烈士紀念日、此間各華商銀行海關及商行等、均停業休假、今晨黃花崗及中山紀念堂均舉行紀念儀式、粵主席吳鐵城均往參加、並發表演說云、「吾人須勿忘各烈士慈義之壯烈、一如歷史上所紀載數千百萬中國士兵、因抵禦外侮而效命疆場者之愛國精神垂諸永久」

十縣公民代表商權 救濟春耕

上海・嘉定・松江・太倉・金山・寶山・南匯・奉賢・川沙・青浦十縣公民代表[illegible]・錢選青・黃芳墅等、以各縣受戰事影響、淪入戰區、農具種子之屬、均蕩然無存、倘春耕失時、則劫後災黎、必將[illegible]、流為餓殍、爰經聯名具函上海國際救濟會、請予救濟、現悉國際救濟會、對此事已加考慮、同時各該縣代表、亦於昨日舉行集議、商權救濟春耕辦法、並交換意見、以便擬定具體救濟方案、提請國際救濟會採納實施、

洋紙漲價二成

外滙影響成本高漲

並規定一切交易以現鈔付款

昨日全體休業開會決定

上海市紙業同業公會為挽救洋紙業之危機、曾與上海洋商紙業公會商定合作互助辦法、並籌組聯合營業所、今因外匯劇變、成本提高、機紙組會員一百三十餘家、昨特休業一天

休業一天

整頓貨價、並召開會員大會評定價格、會員代表大會、於昨日下午三時在泗涇路十號紙業公會事務所舉行、到會員義昌等一百餘家代表劉敏齋張佩珍等、僉謂近日外匯緊張、成本驟高、公議酌提售價、聊保血本、當將各種貨價議定、通告會員一致遵守、至下午六時始散、聞機紙組全體會員定今日起一律復業、茲將

議定貨價

摘要開列如下、(一)十八磅白有光紙每令四元五角、(二)加拿大捲報紙每磅一角四分、(三)歐州捲報紙每磅一角三分、(四)各色有光紙桃紅每令五元八角、其餘各色每令五元(五)普通道林紙每磅三角六分、(六)五十磅黃牛皮紙每令十二元、(七)重磅黃牛皮紙每磅二角八分半、(八)頭等白玻璃紙每令六元、(九)次等玻璃紙每令四元、(十)普通白板紙每磅二角五分、(十一)普通銅版紙每磅四角二分、(十二)各色牛皮紙每令九元、記者復向機紙組探悉、洋紙

來源已稀

滬市存底漸枯、同時因外匯軋缺結價劇變、洋紙成本高漲、昨日公會所議定之貨價較前約漲二成左右、預料恐再續漲、又會員各紙號已共同決定自三月十四日起、對一切交易規定一律以現鈔付款、業經會員簽字一致遵守云、

外幣價格反動回跌

本市錢兌業同業公會公佈、各國貨幣市價、亦相反動回跌、蓋上兩日之漲勢未免過劇、市價太高、日間外匯轉鬆、暗盤消息勝利屢傳、因之巨大買風頓呈消減、同業買意大減、交易頗盛、今錄表於後、

幣別	買進價	賣出價	較上日價
英金鎊	三二・四〇〇	三二・八〇〇	跌〇・九〇〇
英金票	一九・八〇〇	一九・九〇〇	跌〇・九五〇
美金鎊	三三・四〇〇	三三・八〇〇	跌〇・九〇〇
美金票	三・九六〇	三・九八〇	跌〇・一八〇
香港票	一・一八〇	一・一九〇	跌〇・〇五〇
法郎票	〇・一二一	〇・一二四	跌〇・〇〇二
新加坡票	二・二四〇	二・二六〇	升〇・〇六〇
荷蘭票	二・一四〇	二・一六〇	升〇・〇六〇
安南票	一・二〇〇	一・二三〇	跌〇・〇三〇
呂比票	一・三七〇	一・三九〇	跌〇・〇八〇
坎拿大票	三・七五〇	三・七八〇	跌〇・〇五〇
義大利票	一・八八〇	一・九〇〇	跌〇・〇二〇
斐律濱票	〇・一五〇	〇・一五八	升〇・〇〇五
德金票	〇・五五〇	〇・六五〇	平
澳金票	一四・〇〇〇	一四・三〇〇	跌〇・〇七〇
暹羅票	一・五二〇	一・六〇〇	跌〇・〇二〇

(以上均以法幣一元為單位)

外滙暗盤反動猛鬆

洋行結款價英平美硬

昨本市英美兩外匯市況、雖仍在混亂中、但暗盤緊縮之勢已戢、反動猛烈、[illegible]中央銀行例假、[illegible]英金、美金同[illegible]、[illegible]英小六毫、美降六八七五、[illegible]致未更、而內盤市況、自[illegible]仍無進出云、

英金 早開洋行結款價、現貨一先令、銀行暗盤價十一辨士三一二五、[illegible]一辨士三七五、[illegible]

美金 早開洋行商業結款價廿四元七五、銀行暗盤[illegible]

現金猛漲

飾金一四〇元

昨本市現金價格、仍在劇烈飛漲直上中、乃因買方大多[illegible]、[illegible]加、惟[illegible]、[illegible]一千三百七十元[illegible]、[illegible]一千三百六十一元、[illegible]四元、[illegible]共成交二三百兩、[illegible]一千二百八十元、收進三百六十元、[illegible]收進二百四十元、無成交、[illegible]

匯豐掛牌 (三月二十九日) [illegible]

▼純金微降 [illegible]

來源已稀 (see above)

朱履中醫師來滬應診

名醫師朱履中、早歲畢業於美國哈佛大學、得博士位、返國後、任北平協和醫學院[illegible]、[illegible]位八年、[illegible]、[illegible]一席、[illegible]其担任、朱氏[illegible]、[illegible]云、

「廿三本西遊記」大舞台公演有期

[illegible]准於四月一號夜場開始公演云、

▼紗市飛黃騰達 [illegible]

◆海外滙兌 [illegible]

▼美銀期貨暴縮 [illegible]

英滙 [illegible]

美滙 [illegible]

上海橡皮紗廠股市 (眾業公所行市) 三月二十九日上午做開行情 [illegible]

▼美英印棉昔漲 [illegible]

新豐指數 [illegible]

出口船期

船名 日期 公司

[illegible]

花柳白濁 (保證斷根) 一概只收 五元
凡屬初期 憑十餘年經驗 採用科學療法 負責除根不發
白濁 下疳 橫痃 (特備)長短波透熱燈 最高倍顯微鏡 ・助治各症 不另取費
打針服藥 完全在內 斷根為止
蔡葆和醫師 地址 三馬路廣西路西首六九六號江南醫院

「比羅哥」 割切火管
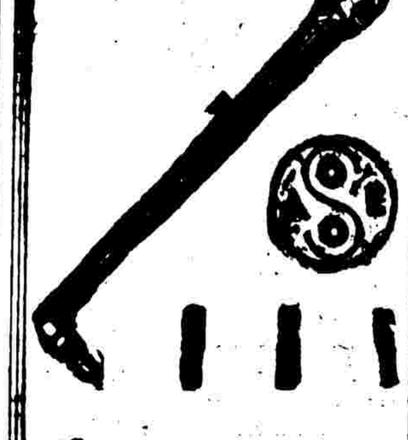
本公司出品各種電焊器具及 養氣 炭輕氣 炭酸氣 輕氣 淡氣 冷氣 阿摩尼亞氣 年紅氣 鍾氣 流質養氣 以及水月電石等塊子大小 品質精良 成分十足 如蒙惠顧 無任歡迎
東方修焊公司